

Tiedosto-valikon käskyt

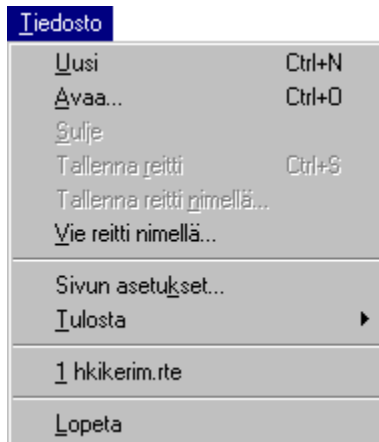

Tiedosto-valikko sisältää seuraavat käskyt:

<u>U</u> usi...	Luo uuden <u>reittitiedoston</u> .
<u>A</u> vaa...	Avaa olemassa olevan reittitiedoston .
<u>S</u> ulje	Sulkee avoimen reittitiedoston.
<u>T</u> allenna reitti	Tallentaa nykyisen reittitiedoston samalla tiedostonimellä.
<u>T</u> allenna reitti nimellä...	Tallentaa nykyisen reittitiedoston toisella nimellä.
<u>V</u> ie reitti nimellä...	Vie reittikuvauksen.
<u>S</u> ivun asetukset...	Asettaa tulostettavan sivun reunukset ja suunnan.
<u>T</u> ulosta	Tulostaa kartan tai reittikuvauksen.
<u>1</u> , <u>2</u> , <u>3</u> , <u>4</u>	Avaa viimeimmäksi käytetyn reittitiedoston.
<u>L</u> opeta	Lopettaa ROUTE 66:n.

Muokkaa-valikon käskyt

Muokkaa-valikko sisältää seuraavat käskyt:

<u>L</u> eikkaa	Poistaa tietoa tiedostosta tai tekstikehyksestä ja siirtää sen leikepöydälle.
<u>K</u> opioi	Kopioi tietoa tiedostosta tai tekstikehyksestä leikepöydälle.
<u>L</u> iimaa	Liimaa tietoa leikepöydältä tiedostoon tai tekstikehykseen.
<u>V</u> alitse kaikki	Valitsee koko tiedoston tai tekstikehyksen.
<u>N</u> astat	Sallii muutokset <u>nastakokoelmaan</u> .
<u>V</u> aranastat	Tekee varmistuskopion <u>nastakokoelmasta</u> .

Kartta-valikon käskyt

Kartta

Suunnittele reitti...	F2
Etsi paikka...	F3
Näytä koko kartta	
Näytä koko reitti	F4
Lisää etappeja	
Lisää nastoja	
Yleiskartta	Ctrl+1
Selitys	Ctrl+2
Yhteenveto	Ctrl+3
Logot...	Ctrl+4

Kartta-valikko sisältää seuraavat käskyt:

<u>Suunnittele reitti...</u>	Suunnittelee uuden reitin tai muuttaa vanhaa.
<u>Etsi paikka...</u>	Etsii paikan tai postipiirin, hyötykohteen tai nastan .
<u>Näytä koko kartta</u>	Suurentaa (muuttaa mittakaavaa) niin että koko Euroopan kartta tulee näkyviin.
<u>Näytä koko reitti</u>	Suurentaa (muuttaa mittakaavaa) niin että koko suunniteltu reitti tulee näkyviin.
<u>Lisää etappeja</u>	Lisää reittiin etappeja pistämällä niitä karttaan.
<u>Lisää nastoja</u>	Lisää nastoja kokoelmaan pistämällä niitä karttaan.
<u>Yleiskartta</u>	Näyttää tai piilottaa yleiskartan.
<u>Selitys</u>	Näyttää tai piilottaa selityksen.
<u>Yhteenveto</u>	Näyttää tai piilottaa yhteenvedon.
<u>Logot...</u>	Näyttää, piilottaa vai muuttaa logojen , hyötykohteiden ja nastojen kokoa.

Ikkuna-valikon käskyt

Ikkuna

✓ Työkalurivi
Jaa
Limittäin
Allekkain
Vierekkäin
Järjestä kuvakkeet
1 tretku.rte
✓ 2 hkikerim.rte

Ikkuna-valikko sisältää seuraavat käskyt, joiden avulla voi järjestellä eri tiedostojen ikkunoita:

<u>Työkalurivi</u>	Näyttää tai piilottaa työkalurivin.
<u>Jaa</u>	Jakaa aktiivisen ikkunan karttaosaan ja reittikuvausikkunaan.
<u>Limittäin</u>	Asettaa avoimet ikkunat limittäin.
<u>Vierekkäin</u>	Asettaa avoimet ikkunat vierekkäin.
<u>Allekkain</u>	Asettaa avoimet ikkunat allekkain.
<u>Järjestä kuvakkeet</u>	Järjestää pienennettyjen ikkunoiden kuvakkeet.
<u>Ikkuna 1,2...</u>	Aktivoi kyseisen ikkunan.

Ohje-valikon käskyt

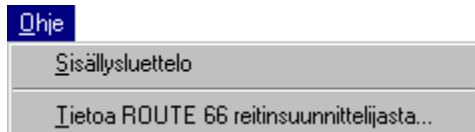

Ohje-valikko sisältää seuraavat käskyt, joiden avulla saat tietoa tämän ohjelman käyttämisestä:

Sisällysluettelo
Tietoa ROUTE 66
reitinsuunnittelijasta...

Esittää luettelon aiheista, joista voit saada ohjeita.
Näyttää ohjelman versionumeron ja tekijänoikeustiedot.

Sisältö-valikon käskyt

Sisältö-valikot ovat ponnahdusvalikkoja, jotka ilmestyvät näkyviin napsautettaessa hiiren oikeaa painiketta. Nämä valikot sisältävät käyttökelpoisia pikakäskyjä, jotka löytyvät myös muualta ohjelmasta (esim. työkalurivipainikkeina tai tavallisena valikkokohteina).

Kun napsauttaa hiiren oikealla painikkeella karttaikkunaa, näkyviin tulee yksi seuraavista valikoista.

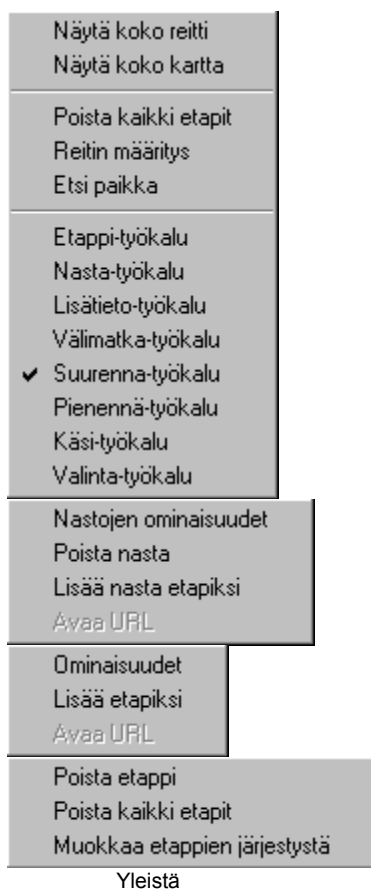

Jos napsauttaa hiiren oikeaa painiketta hiiren osoittaessa nastaa, näkyviin tulee toinen valikko, jos hiiri osoittaa hyötykohdetta, näkyviin tulee kolmas valikko ja jos hiiri osoittaa etappia, näkyviin tulee neljäs valikko. Muissa tapauksissa ensimmäinen valikko tulee näkyviin. Voit valita osan valikosta napsauttamalla hiiren oikeaa painiketta.

Uusi (Tiedosto-valikko)

Tällä käskyllä luot uuden reittitiedoston ROUTE 66 reitinsuunnittelijassa. Voit avata olemassa olevan reittitiedoston Avaa-
käskyllä .

Pikanäppäimet

Työkalurivi: 
Näppäimistö: CTRL+N

Avaa (Tiedosto-valikko)

Tällä käskyllä avaat olemassa olevan reittitiedoston uudessa ikkunassa. Voit avata useita reittitiedostoja samanaikaisesti. Käytä ikkuna-valikkoa vaihtaaksesi avoimesta reittitiedostosta toiseen. Katso ikkuna 1,2...-käsky.

Voit luoda uusia reittitiedostoja Uusi-käskyllä.

Pikanäppäimet

Työkalurivi: 
Näppäimistö: CTRL+O

Sulje (Tiedosto-valikko)

Tällä käskyllä suljet kaikki aktiivisen tiedoston ikkunat. ROUTE 66 kysyy, haluatko tallentaa tekemäsi muutokset. Jos suljet tiedoston tallentamatta sitä, menetät kaikki edellisen tallennuksen jälkeen tekemäsi muutokset. Ennen kuin suljet nimettömän tiedoston, ROUTE 66 näyttää Tallenna nimellä...-valintaikkunan ja pyytää sinua antamaan tiedostolle nimen ja tallentamaan sen.

Tiedoston voi myös sulkea napsauttamalla ikkunan oikeassa yläreunassa olevaa painiketta.

Tallenna reitti (Tiedosto-valikko)

Tällä käskyllä tallennat aktiivisen tiedoston sen nykyisellä nimellä nykyiseen kansioon. Jos tallennat tiedostoa ensimmäistä kertaa, ROUTE 66 näyttää Tallenna nimellä...-valintaikkunan, jotta voit antaa tiedostolle nimen. Jos haluat vaihtaa nimeä ja kansiota ennen tallentamisesta, valitse Tallenna reitti nimellä...-käsky.

Pikanäppäimet

Työkalurivi: 
Näppäimistö: CTRL+S

Tallenna reitti nimellä... (Tiedosto-valikko)

Tällä käskyllä annat aktiiviselle dokumentille nimi ja tallennat sen. ROUTE 66 näyttää Tallenna nimellä...-valintaikkunan jotta voit antaa tiedostolle nimen.

Tallenna reitti -käsky tallentaa tiedoston nykyisellä nimellä nykyiseen kansioon.

Tulostimen asetukset (Tiedosto-valikko)

Tällä käskyllä valitset tulostimen ja tulostinyhteyden.

Tulosta (Tiedosto-valikko)

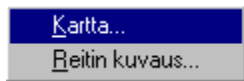

Tällä käskyllä tulostat kartan tai reittiselostuksen.

Jos valitset vaihtoehdon "Kartta", esiin tulee seuraava valintaikkuna:

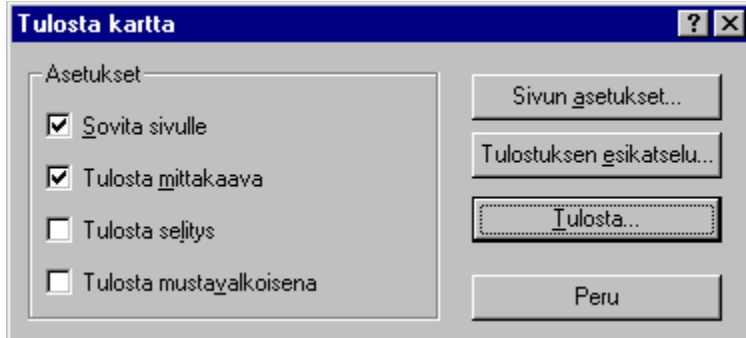

Valittavana on neljä vaihtoehtoa. Sovita sivulle -vaihtoehto takaa, että näytöllä oleva kartta tulostuu parhaalla mahdollisella tavalla valitsemassasi sivumuodossa. Kahdessa muussa vaihtoehdossa voit lisätä tulostukseen kartan mittakaavan ja/tai selitykset. Mustavalkotulostus takaa parhaan karttatulostuksen mustavalkotulostimella. Käytä Sivun asetukset -painiketta valitaksesi tulostimen ja haluamasi sivumuodon. Tulostuksen esikatselu-painikkeella voit nähdä, miltä kartta näyttää tulostusarkilla.

Jos valitset vaihtoehdon "Reitti", esiin tulee seuraava valintaikkuna:

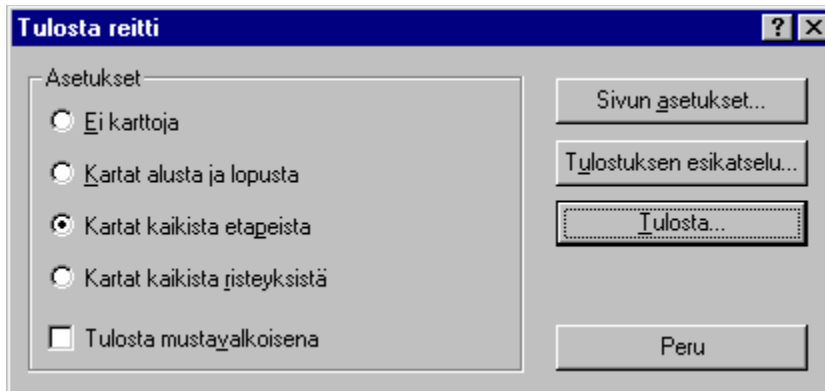

Valittavana on viisi vaihtoehtoa. Näiden vaihtoehtojen avulla voit päättää, tallennatko lähtö- ja saapumipaikan kartat, etapit ja kaikki reitin risteyskohdat. Mustavalkotulostus takaa jälleen parhaan karttatulostuksen mustavalkotulostimella. "Sivun asetukset"- painikkeella voit valita tulostimen ja haluamasi sivumuodon. "Tulostuksen esikatselu" näyttää, miltä kartta näyttää tulostusarkilla.

Pikanäppäimet

Työkalurivi: 
Näppäimistö: CTRL+P

1, 2, 3, 4 (Tiedosto-valikko)

Käyttämällä Tiedosto-valikon alaosassa olevia numeroita ja tiedostonimiä voit avat neljä viimeksi sulkemaasi tiedostoa. Valitse haluamaasi tiedostoa vastaava numero.

Lopeta (Tiedosto-valikko)

Tällä käskyllä lopetat ROUTE 66 -ohjelman. Voit myös napsauttaa ohjelmaikkunan oikeassa yläreunassa olevaa Sulje-painiketta. ROUTE 66 pyytää sinua tallentamaan muutetut tiedostot.

Pikanäppäimet

Hiiri: Napsauta ohjelmaikkunan oikean yläreunan Sulje-painiketta.

Näppäimistö: ALT+F4

Leikkaa (Muokkaa-valikko)

Tällä käskyllä poistat valittuja osia tiedostosta tai tekstikehyksestä ja viet ne leikepöydälle. Tämä käsky ei ole käytettävissä, jos tietoja ei ole valittu.

Leikkaa-käsky takaa sen, että valitsemasi tiedot tallentuvat leikepöydälle.

Pikanäppäimet

Työkalurivi: 
Näppäimistö: CTRL+X

Kopioi (Muokkaa-valikko)

Tällä käskyllä kopioit valitut tiedot leikepöydälle. Tämä käsky ei ole käytettävissä, jos tietoja ei ole valittu.

Kopioi-käsky takaa sen, että valitsemasi tiedot tallentuvat leikepöydälle.

Pikanäppäimet

Työkalurivi: 
Näppäimistö: CTRL+C

Liimaa (Muokkaa-valikko)

Tällä käskyllä lisää leikepöydälle kopioidut tiedot valitsemaasi kohtaan. Tämä käsky ei ole käytettävissä, jos leikepöytä on tyhjä.

Pikanäppäimet

Työkalurivi: 
Näppäimistö: CTRL+V

Työkalurivi (Ikkuna-valikko)

Tällä käskyllä näytät tai piilotat työkalurivin. Työkalurivi sisältää painikkeita, jotka vastaavat ROUTE 66:n yleisimpiä käskyjä, kuten Suunnittele reitti. Jos työkalurivi on näkyvässä, valikkoruudussa on rasti.

Katso kohdasta [Työkalurivi](#) tietoa työkalurivin käytöstä.

Tilarivi (Ikkuna-valikko)

Tällä käskyllä näytät tai piilotat tilarivin. Tilarivi kuvailee käskyt, joita voidaan toteuttaa valikkokohdan tai työkalurivin suhteen, sekä näppäimistön tilan. Jos tilarivi on näkyvässä, valikkoruudussa on rasti.

Katso kohdasta [Tilarivi](#) lisää tietoa tilarivistä.

Limittäin (Ikkuna-valikko)

Tällä käskyllä järjestät monta avointa ikkunaa limittäin.

Allekkain (Ikkuna-valikko)

Tällä käskyllä järjestät monta avointa ikkunaa allekkain.

Vierekkäin (Ikkuna-valikko)

Tällä käskyllä järjestät monta avointa ikkuna vierekkäin.

Järjestä kuvakkeet-käsky (Ikkuna-valikko)

Tällä käskyllä järjestät pienennettyjen ikkunoiden kuvakkeet pääikkunan alareunaan.

Jaa-käsky (Ikkuna-valikko)

Tällä käskyllä jaat aktiivisen ikkunan karttaosaan ja reittiosaan. Voit käyttää hiirtä tai näppäimistöä päättääksesi jakopalkin paikan. Kun olet asettanut jakopalkin johonkin paikkaan, napsauta hiiren painiketta tai paina ENTERiä vakiinnuttaaksesi paikan. Paina ESC ja jakopalkki palaa alkuperäiseen paikkaansa .

Pikanäppäimet

Työkalurivi:

1, 2, ... käsky (Ikkuna-valikko)

ROUTE 66 näyttää luettelon avoimista ikkunoista ikkuna-valikon alalaidassa. Aktiivisen ikkunan tiedostojen kohdalle ilmestyy rasti. Valitse tiedosto tästä listasta aktivoiaksesi ikkunan.

Sisällysluettelo-käskey (Ohje-valikko)

Tällä käskeyllä näet Ohjetiedoston aloitussivun. Sisällysluettelosta voit hypätä moneen kohtaan, joista saat yksityiskohtaisia ohjeita ROUTE 66:n käytöstä sekä muuta tietoa.

Jos olet avannut Ohjeen, voit palata aloitussivulle sisältö-painikkeen avulla. Katso myös [Sisällysohje](#).

Tietoa ROUTE 66 reitinsuunnittelijasta-käsky (Ohje-valikko)

Tällä käskyllä näet tietoa ROUTE 66:n tekijänoikeuksista ja versionumerosta.

Vie reitti nimellä...(Tiedosto-valikko)

Tällä käskyllä viet reitin hakemistoon yhdessä seuraavista tiedostomuodoissa:

- Tekstitiedosto (.TXT).
- Rich Text Format -tiedosto (.RTF)
- Word 6 -tiedosto (.DOC).
- Word 7 -tiedosto (.DOC).
- Word 8 -tiedosto (.DOC).
- Word Perfect 6.x -tiedosto (.WPD).

Voit nyt muokata tiedostoa haluamallasi tavalla yhdellä edellä mainituista tekstinkäsittelyohjelmista. Voit esimerkiksi avata sen niin kuin minkä tahansa tiedoston, vaihtaa kirjasintyyppiä jne.

Sivun asetukset (Tiedosto-valikko)

Tällä käskyllä määrität tulostusasetukset.

Valitse kaikki (Muokkaa-valikko)

Tällä käskyllä valitset koko kartan, reittikuvauksen tai tekstikehyksen kopioitavaksi leikepöydälle.

Nastat (Muokkaa-valikko)

Tällä käskyllä voit tehdä muutoksia olemassa olevaan nastakokelmaasi. Voit tehdä sen Nastojen muokkaus -valintaikkunassa.

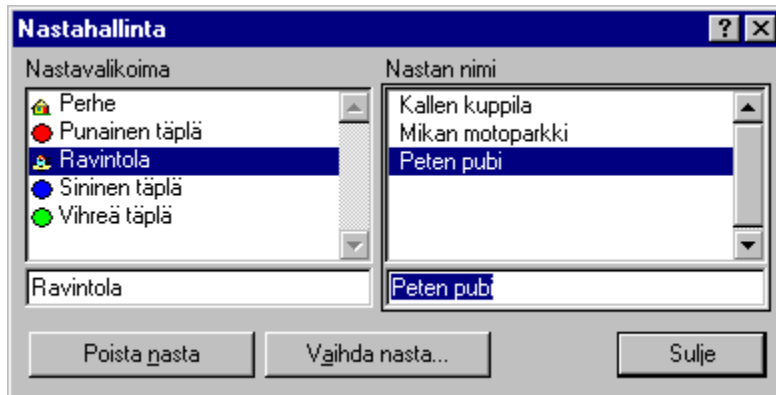

Muuta tai poista nastavalikoima

Valitse nastavalikoima, jota haluat muuttaa tai jonka haluat poistaa. Napsauta Poista, jos haluat poistaa merkitsemäsi valikoiman. Napsauta Muuta valikoimaa, jos haluat muuttaa valikoiman nimeä tai logoa. Voit tehdä niin seuraavassa valintaikkunassa:

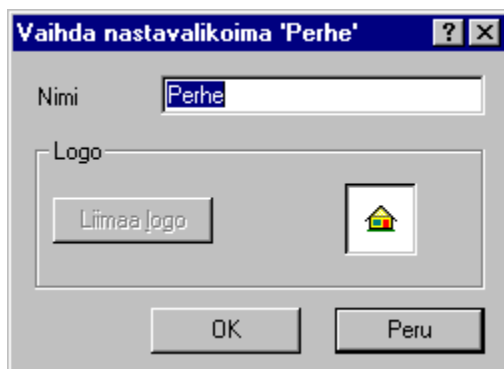

Kirjoita valikoimasi uusi nimi. Sinun tulisi asettaa valikoiman uusi logo leikepöydälle grafiikkaohjelman avulla. Käytä sitten Liimaa-logoa liittääksesi sen valikoimaan. Näin se käy:

- Tee oma symbolisi käyttämällä järjestelmän mukana toimitettavaa Paint-piirto-ohjelmaa. Windows 95:ssä ja NT 4.0:ssa se löytyy Käynnistä-valikon (CTRL+ESC) alta kohdasta Apuohjelmat.
- Valitse Kuva-valikon kohdasta Määrittelyt kuvan koko (esim 16 x 16 kuvapistettä).
- Valitse Näytä-valikko, Zoomaa ja Suuri koko.
- Piirrä haluamasi kuva.
- Valitse Muokkaa-valikosta Valitse kaikki.
- Valitse Muokkaa-valikosta Kopioi.
- Siirry takaisin ROUTE 66:een painamalla ALT+TAB tai napsauttamalla ohjelmapainiketta, joka löytyy tehtäväpalkista näytön alalaidasta.
- Napsauta Liimaa-logoa. Napsauta OK.

Napsauta Sulje Muokkaa nastoja -valintaikkunassa.

Muuta tai poista nasta

Napsauta nastavalikoimaa, joka sisältää sen nastan, jota haluat muuttaa tai jonka haluat poistaa. Seuraavassa valintaikkunassa voit muuttaa nastan ominaisuuksia.

Vaihda nasta 'Kallen kuppila' [?] [X]

Nastavalikoima

 Ravintola [v] [Uusi valikoima]

Nimi: Kallen kuppila

Huomautuksia: Halpa, nopea palvelu

URL:

[Avaa URL] [OK] [Peru]

Valitse valikoima, jossa haluat pitää kyseisen nastan. Napsauta Uusi valikoima, jos kyseinen nasta on uuden valikoiman ensimmäinen. Voit tehdä muutoksia nimen, yksityiskohtien ja URL-kentän suhteen. Napsauta OK.

Napsauta Sulje Muokkaa nastoja -valintaikkunassa.

Katso kohdasta Lisää nastoja miten nastan paikkaa muutetaan.

Varanastat (Muokkaa-valikko)

Tällä käskyllä voit tehdä varmistuskopion nastakokoelmastasi. Jos alkuperäinen nastatiedosto vahingoittuu, ROUTE 66 ilmoittaa siitä. Sinulle annetaan tuolloin mahdollisuus ottaa varmistustiedosto käyttöön.

Suunnittele reitti (Kartta-valikko)

Tällä käskyllä suunnittelet uuden reitin tai teet muutoksia vanhaan. Suunnittele reitti -valintaikkunaan kirjoitetaan reitti, jonka haluat määrittää.

Paikat | Hyötykohteet | Nastat

Valtio Suomi Paikat lähistöllä

Valtio	Paikka	Nimi
D	57200 Savonlinna (Miekkoniemi)	(keskusta)
DK	57230 Savonlinna (Nätki)	57100 Savonlinna
E	Savonlinna (Hernemäki)	57130 Savonlinna (Virastotalo)
EW	Savonlinna (Miekkoniemi)	57170 Savonlinna (Hernemäki)
F	Savonlinna (Nätki)	57200 Savonlinna (Miekkoniemi)
FIN	Savonlinna (Virastotalo)	57230 Savonlinna (Nätki)

FIN Savonlinna (Hernemäki) (keskusta)

Lisää Poista Tyhjennä luettelo

Reittimuoto nopein Ajoneuvo auto Järjestys määritelty Mistä minne:

	Valtio	Paikka	Nimi
1	FIN	Mistä 00100 Helsinki [Uusimaa] (postipiirin ke...	
2	FIN	minkä kautta Lahti (Keskusta) (keskusta)	
3	FIN	minkä kautta Mikkeli (Graani) (keskusta)	
4	FIN	minne Savonlinna (Hernemäki) (keskusta)	

Asetukset... Määritä Peru

Valitse ensin paikka-, hyötykohde ja nastavälehdiltä, minkä tyyppisen paikan haluat lisätä reitille.

Tämä valinta luettelo kaikki tiedot samalla tavalla: voit käydä luetteloa läpi kunnes tulet oikeaan kohtaan, voit myös napsauttaa luetteloa näyttääksesi, että aiot etsiä sieltä. Jos sitten kirjoitat etsimäsi paikan ensimmäiset kirjaimet, luettelo alkaa automaattisesti kohdasta, johon kirjaimet viittaavat. Jos haluat etsiä uudelleen, tyhjennä luettelon alla oleva tekstikehyks ja kirjoita uusi nimi. Huom. Voit siirtyä seuraavaan luetteloon sarkaimen avulla ja palata edelliseen painamalla vaihto- ja sarkainnäppäimiä yhtäaikaa.

Näin teet valinnan:

- Paikka: Napsauta kyseistä valtiota valtioluettelossa. Oikealla olevassa luettelossa näet kaikki valitsemasi valtion kaupungit ja postipiirit. Huomaa, että tämän luettelon otsikko viittaa valitsemaasi valtion. Siirry sarkainta käyttäen tai hiirtä napsauttamalla toiseen luetteloon ja valitse kaupunki tai postipiiri. Paikat lähistöllä -luettelossa näkyvät nyt kyseisen paikan naapurikaupungit ja postipiirit. Käytä sarkainnäppäintä tai napsauta hiirellä jälkimmäistä luetteloa valitaksesi haluamasi paikan.
- Hyötykohde: hyötykohteet on ryhmitetty ja näytetty hierarkioina, kuten resurssinhallinnan kansiot. Jos haluat näyttää tai piilottaa luettelossa olevan hyötykohteet, napsauta valikoiman vieressä olevia plussia tai miinusta. Napsauta valikoimaa. Tämän hyötykohdevalikoiman nimet näkyvät nyt nimiluettelossa. Käytä sarkainnäppäintä tai napsauta hiirellä nimiluetteloa ja valitse haluamasi paikka.
- Nasta: Napsauta nastavalikoima-luetteloa ja valitse valikoima. Nastanimiluettelo näyttää nyt tämän valikoiman sisältämät nimet. Käytä sarkainnäppäintä tai napsauta hiirellä nastanimiluetteloa ja valitse haluamasi paikka.

Napsauta Lisää lisätäksesi valitsemasi paikan etappilistaan. ("Mistä - minne"). Tällä tavoin etappilistaan voidaan lisätä niin paljon paikkoja kuin halutaan. Huom. Etappilistan ylin on aina lähtöpaikka, alin on aina saapumispaikka.

Tee sama uudelleen jokaisen paikan suhteen, jossa haluat käydä. Jos haluat palata lähtöpaikkaan, lisää se uudelleen luettelon loppuun. Jos haluat käydä paikoissa tietyssä järjestyksessä, voit ehkä haluta muuttaa etappiluettelosta löytyvien paikkojen

järjestystä. Jos haluat tehdä niin, pidä hiiren painiketta alhaalla ja vedä paikkoja luettelossa haluamaasi kohtaan. Jos haluat poistaa paikan etappiluettelosta, napsauta Poista. Jos napsautat Tyhjennä, etappiluettelo tyhjennetään.

Valitse sitten haluamasi reittityyppi: lyhyin, nopein, halvin tai polttoainetta säästävin. Ilmoita, matkustatko henkilö- vai kuorma-autolla.

Riippuen etappiluetteloon lisätyistä paikoista ohjelma voi laskea reitin kahdella eri tavalla. Reitti voi noudattaa etappeja siinä järjestyksessä kun olet ne valinnut, tai, jos ainakin 4 etappia on mukana, reitti voi olla paras mahdollinen. Tässä tapauksessa ROUTE 66 näyttää etappien järjestyksen tehokkaimmassa järjestyksessä. Tämä ei tietenkään muuta lähtö- ja saapumispaikkaa.

Kun olet valinnut haluamasi, napsauta Määritä ja ohjelma alkaa laskea valittua reittiä. Määrittäminen tapahtuu erilaisten valintojen perusteella, joita ovat esim. kustannukset ja ajonopeus erilaisilla teillä. Näitä valintoja voi muuttaa napsauttamalla [Asetukset](#).

Määrittämyksen aikana karttaikkunan vasempaan alalaitaan ilmestyy palkki, joka kertoo miten määrittäminen edistyy.

Pikanäppäimet

Työkalurivi:
Näppäimistö:

F2

Etsi paikka (Kartta-valikko)

Tällä käskyllä etsit kartalta jonkin tietyn paikan. Etsi paikka -valintaikkuna näyttää paikan, jonka haluat löytää.

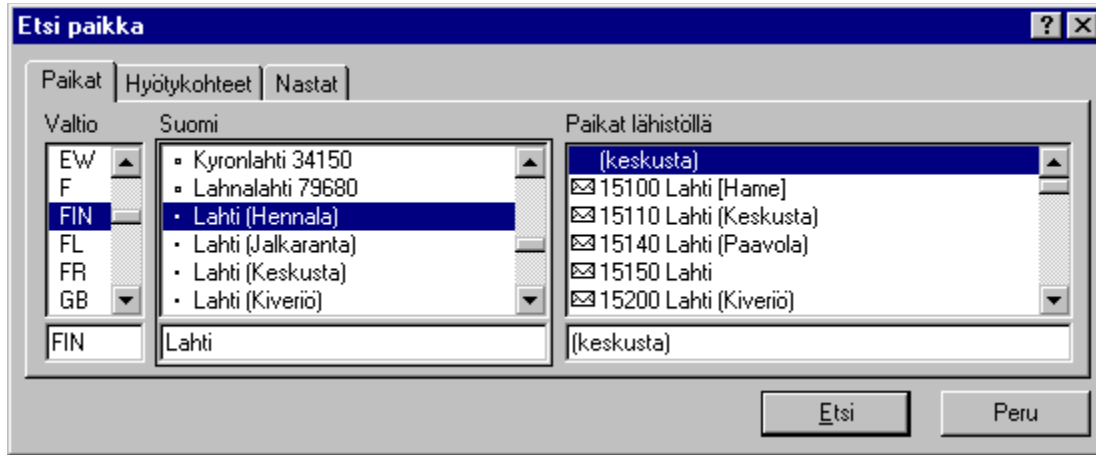

Valitse ensin paikka-, hyötykohde- tai nasta-välilehdeltä, millaisen paikan haluat löytää.

Tämä valinta luettelo kaikki tiedot samalla tavalla: voit käydä luetteloa läpi kunnes tulet oikeaan kohtaan, voit myös napsauttaa luetteloa näyttääksesi, että aiot etsiä sieltä. Jos sitten kirjoitat etsimäsi paikan ensimmäiset kirjaimet, luettelo alkaa automaattisesti kohdasta, johon kirjaimet viittaavat. Jos haluat etsiä uudelleen, tyhjennä luettelon alla oleva tekstikehys ja kirjoita uusi nimi. Huom. Voit siirtyä seuraavaan luetteloon sarkaimen avulla ja palata edelliseen valitsemalla vaihto+sarkain.

Näin teet valinnan:

- Paikka: Napsauta kyseistä valtiota valtioluettelossa. Oikealla olevassa luettelossa näet kaikki valitsemasi valtion kaupungit ja postipiirit. Huomaa, että tämän luettelon otsikko viittaa valitsemaasi valtioon. Siirry sarkain-näppäintä painamalla tai hiirtä napsauttamalla toiseen luetteloon ja valitse kaupunki tai postipiiri. Paikat lähistöllä -luettelossa näkyvät nyt kyseisen paikan naapurikaupungit ja postipiirit. Siirry sarkaimella tai napsauta jälkimmäistä luetteloa valitaksesi haluamasi paikan.
- Hyötykohde: hyötykohteet on ryhmitetty ja näytetty hierarkioina, kuten resurssinhallinnan kansiot. Jos haluat näyttää tai piilottaa luettelossa olevan hyötykohteet, napsauta valikoiman vieressä olevia plussia tai miinusta. Napsauta valikoimaa. Tämän hyötykohdevalikoiman nimet näkyvät nyt nimiluettelossa. Siirry sarkaimella tai napsauta hiirellä nimiluetteloa ja valitse haluamasi paikka.
- Nasta: Napsauta nastavalikoima-luetteloa ja valitse valikoima. Nastanimiluettelo näyttää nyt tämän valikoiman sisältämät nimet. Siirry sarkaimella tai napsauta hiirellä nastanimiluetteloa ja valitse haluamasi paikka.

Kun valinta vastaa haluamaasi, napsauta Etsi.

Kartta kohdistuu valitsemasi paikkaan. Paikka näkyy sinisenä kunnes napsautat karttaa.

Pikanäppäimet

Työkalurivi: 
Näppäimistö: F3

Näytä koko kartta (Kartta-valikko)

Tällä käskyllä saat näkyviin koko kartan.

Pikanäppäimet

Työkalurivi:

Näytä koko reitti (Kartta-valikko)

Tällä käskyllä saat näkyviin koko reitin.

Pikanäppäimet

Työkalurivi: 
Näppäimistö: F4

Lisää etappeja (Kartta-valikko)

Tällä käskyllä lisää reittiin etappeja "pistämällä" niitä karttaan oikeaan kohtaan. Jos napsautat kartalla olevaa paikkaa, esiin tulee seuraava valikko:

Lisää lähtöpaikaksi
Lisää kohteeksi
Lisää etapiksi mahdollisimman tehokkaassa järjestyksessä
Lisää ja määritä etappien järjestys manuaalisesti

Voit lisätä valitun paikan reittiisi lähtöpaikaksi, saapumispaikaksi tai etapiksi. Viimeksi mainitussa tapauksessa ohjelma laskee tehokkaimman järjestyksen kaikille etapeille. Neljäs vaihtoehto antaa mahdollisuuden lisätä paikan ja myös määrittää järjestyksen, jossa etapeissa käydään näkyviin tulevan [Suunnittele reitti](#) -valintaikkunan avulla.

Reitin määrittäminen tehdään jokaisen lisäyksen jälkeen. Voit peruuttaa etapin lisäämisen napsauttamalla kartan ulkopuolella. Voit keskeyttää määrittämisen painamalla ESC-näppäintä.

Jos siirät kohdistinta aikaisemmin lisätyn etapin kohdalle, näkyviin tulee risti. Etappia voidaan tällöin liikuttaa painamalla hiiren painiketta ja vetämällä etappi uuteen paikkaan.

Vihje: Voit käyttää sisällysvaihtoa (napsauttamalla hiiren oikeaa painiketta) poistaaksesi kaikki etapit tai lisätä etappeja käyttämällä [Suunnittele reitti](#) (voit esim. vaihtaa etappien järjestystä).

Pikanäppäimet

Työkalurivi:

Lisää nastoja (Kartta-valikko)

Tällä käskyllä lisäät nastoja reitille "työntämällä" ne oikeaan kohtaan kartalla. Napsauta kartan kohtaa, johon haluat lisätä nastan. Lisää nasta -valintaikkunan avulla annat nastoille ominaisuuksia.

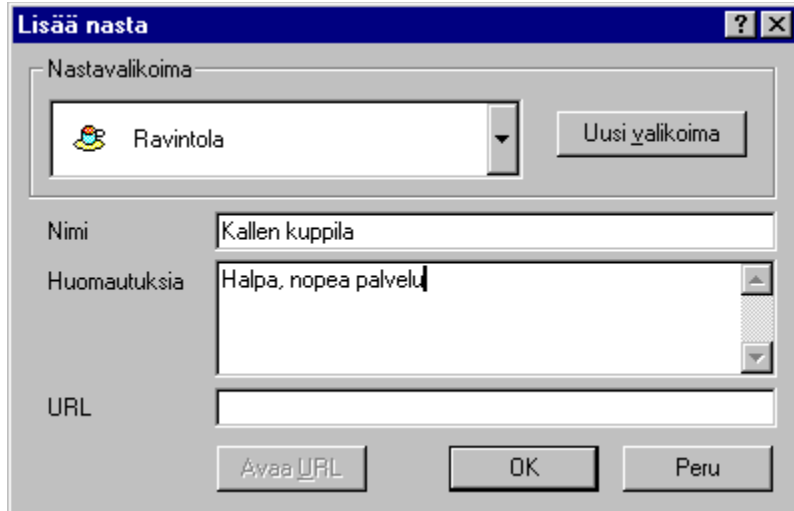

Valitse valikoima, johon haluat lisätä nastan. Napsauta Uusi valikoima, jos tämä nasta on uuden kokoelman ensimmäinen. Kirjoita nimi, huomautus (jos tarpeen) ja URL -osoite, ja uusi nasta on valmis.

Jos siirät kohdistinta aikaisemmin lisätyn nastan kohdalle, näkyviin tulee risti. Nastaa voidaan tällöin liikuttaa painamalla hiiren painiketta ja vetämällä nasta uuteen paikkaan.

Pikanäppäimet

Työkalurivi: 

Yleiskartta (Kartta-valikko)

Tällä käskyllä näytät tai piilotat yleiskartan.

Yleiskartta-kohdassa näet koko kartan, reitin lähtö- ja saapumipaikkoineen ja nelikulmion, joka osoittaa, missä lähempi tarkastelu on. Voit valita toisen alueen kartalta napsauttamalla yleiskarttaa, painamalla hiiren painiketta, vetämällä nelikulmiota haluamaasi kohtaan ja irrottamalla hiiren painikkeen.

Pikanäppäimet

Näppäimistö: CTRL+1

Selitys (Kartta-valikko)

Tällä käskyllä näytät tai piilotat selityksen.

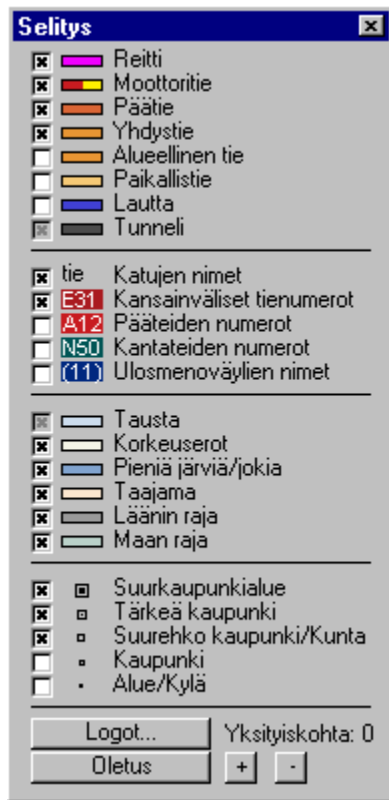

Selitys osoittaa erilaiset tietyypit, alueet ja ominaisuudet. Ruutuja rastittamalla näet, mitä kartalla kulloinkin näkyy. ROUTE 66 määrittää sopivan yksityiskohtien tasot jokaiselle mittakaavalle, jotta kartta pysyy selkeänä. Voit kuitenkin milloin tahansa poistaa tietoa tai tuoda enemmän tietoa näkyviin rastittamalla ruutuja. Ohjelma lisää tuolloin kartalle halutut tiedot. Voit käydä läpi ROUTE 66:n määrittämät eri yksityiskohtien tasot napsauttamalla + (enemmän yksityiskohtia) tai - (vähemmän yksityiskohtia) -painikkeita, jotka löytyvät selitysosien alalaidasta.

Värinäytöllä on myös mahdollista muuttaa kartan värejä. Voit tehdä niin napsauttamalla selitysosien väripalkkeja. Näkyviin tulee värinvalintaikkuna, jossa voit valita uuden värin.

Käyttämällä logot -painiketta voit valita, miltä logot ja hyötykohteet -nastat näyttävät. Oletusvärit voidaan palauttaa käyttämällä Oletus-painiketta. Voit joko palauttaa aiemmin tallentamasi oletusasetukset tai tehdasoletukset.

Pikanäppäimet

Näppäimistö: CTRL+2

Yhteenveto (Kartta-valikko)

Tällä käskyllä näytät tai piilotat yhteenvedon. Arvot löytyvät haluamiasi [yksiköinä](#).

Yhteenveto	
Reittimuoto nopein Ajoneuvo auto	
Välimatka:	363 km
Aika:	4 tuntia 4 minuuttia
Kustannukset:	mk 829,13
Kilometrikorvaus:	mk 542,67
Polttoaine:	26,7 litra (1 : 13,6)

Pikanäppäimet

Näppäimistö: CTRL+3

Logot (Kartta-valikko)

Tällä käskyllä määrität Logot-valintaikkunassa hyötykohteiden ja nastojen logojen koon ja päätät, ovatko ne näkyvissä vai piilossa.

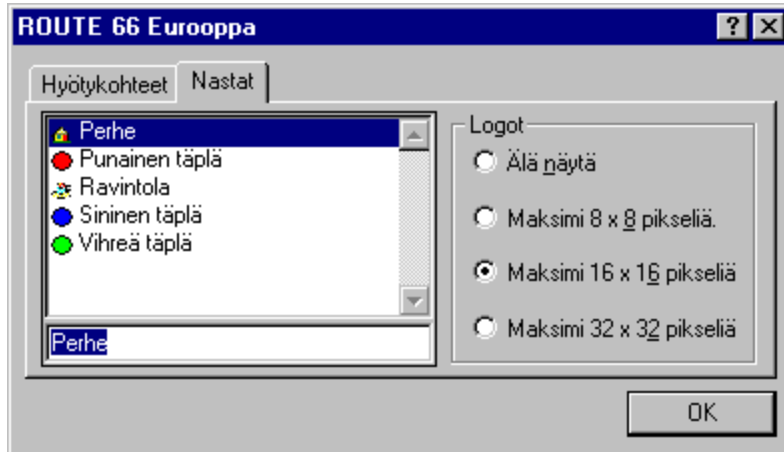

Valitse hyötykohteet tai nastat välilehdiltä.

- Hyötykohteet: hyötykohteet on ryhmitelty ja esitetty hierarkioina kuten kansiot Windowsin resurssienhallinnassa. Jos haluat näyttää tai piilottaa hyötykohteet luettelossa olevaan valikoimaan, napsauta ryhmän vieressä olevaa plus tai miinus-merkkiä. Napsauta valikoimaa.
- Nasta: Napsauta nastavalikoimaluetteloa ja valitse valikoima tai kirjoita valikoiman nimen ensimmäiset kirjaimet.

Valitse yksi vaihtoehdoista. Annetut koot ovat logojen maksimikoot pikseleinä eli kuvapisteinä.

Pikanäppäimet

Näppäimistö: CTRL+4

Asetukset

Kustannus- ja nopeusasetukset voidaan kirjoittaa Asetukset -valintaikkunaan.

Luokka	Nopeus km/h
Moottoritie	120
Päätie	100
Yhdystie	70
Alueellinen tie	50
Tärkeä paikallistie	60
Paikallistie	50

The 'Nopeuden vähennys prosentteina' section contains the following values:

Luokka	Prosentti
Lautta	10
Autokuljetus junassa	30
Tunneli	80 %
Taajama	60 %

Buttons: Lataa oletusarvot, Tallenna oletusarvoina, OK, Peru.

Kirjoita keskinopeutesi (haluamasi nopeusyksikkönä) erityyppisiä teitä, lauttamatkoja ja auton junakuljetuksia varten. Kirjoita 0 jos haluat välttää tietynlaisia teitä nopeinta reittiä määriteltäessä. Kirjoita nopeudenvähennyskohtaan se, miten paljon hitaammin ajat, jos reitti kulkee tunnelin tai taajaman kautta. Kirjoita nopeudenvähennys prosentteina normaalinopeudestasi. Esim. ajat moottoritieellä 100 km/h ja 80 km/h päätiellä. Jos ajat tunnelin läpi alennat nopeuttasi niin että se on 75 km/h moottoritieellä ja 60 km/h päätiellä. Tällöin nopeudenvähennyksesi on 75%, jonka kirjoitat asianomaiseen paikkaan.

Napsauta Lataa oletukset jos haluat palata oletusasetuksiin. Voit joko palauttaa aiemmin tallentamasi oletukset tai tehdasoletukset. Napsauta Tallenna oletusarvoina jos haluat pitää nykyiset asetukset oletusasetuksina.

Kustannus / Polttoaine	Yksikkö	Arvo
Polttoaineen hinta / litra	mk	5,50
Polttoaineen kulutus kaupunkialueilla (litraa/100 km)		12,00
Polttoaineen kulutus vauhdin ollessa 90 km/h (litraa/100)		7,00
Lisäkustannukset / kilometri	mk	1,10
Kulut tuntia kohti	mk	70,00
Kilometrikorvaus		
Korvattava summa / kilometri	mk	1,30

Buttons: OK, Peru.

Kirjoita kustannukset. Voit vaihtaa rahayksikön Windowsin ohjauspaneelin kohdassa Maakohtaiset asetukset. Voit myös muuttaa ohjelmassa käytettäviä pituuden (nopeuden) ja määrän [yksiköitä](#).

Tulostuksen esikatselu

Tällä käskyllä näet aktiivisen tiedoston sellaisena kuin se näyttää tulostettuna. Jos valitset tämän käskyn, pääikkunan tilalle tulee tulostuksen esikatseluikkuna, jossa yksi tai kaksi sivua näkyvät tulostusmuodossaan. [Tulostuksen esikatselu -työkalurivin](#) avulla näet yhden tai kaksi sivua yhdellä kertaa, voit käydä läpi tiedostoa, suurentaa ja pienentää sivuja ja aloittaa tulostuksen.

Page-setu Sivun asetukset

Tällä käskyllä määrität tulostettavien sivujen reunukset ja muodon.

Hyötykohde

Erityisesti nimetty paikka ROUTE 66:ssa, joka – aivan kuten katu, postipiiri tai nasto, voidaan liittää reitille ja näyttää kartalla näkyvänä logona.

URL

Uniform Resource Locator. ROUTE 66:ssa tämä voi olla joko tavallinen internet-osoite (esimerkiksi <http://www.route66.nl>) tai tiedostonimi (esimerkiksi `c:\text\readme.txt`). Tiedostonimellä pitää olla tunniste, joka liittyy suorituskelpoiseen ohjelmaan (esim. `.txt`, `.bmp`, `.doc`). Suora viittaus suorituskelpoisiin ohjelmiin (esim. `.exe`, `.com`, `.bat`) ei ole mahdollinen.

Reittitiedosto

ROUTE 66:n perustiedosto. Sisältää kaikki tiedot reitin määryksestä: lähtöpaikan, etapit, saapumispaikan sekä nopeus- ja kustannusasetukset. Auki voi olla useita reittitiedostoja. ROUTE 66 reittitiedoston tunniste on `'_rte'`.

Etappi

Reitiltä, lähtö- ja saapumipaikan väliltä löytyvä paikka.

Nasta

Sinun määrittelemäsi paikka kartalla. Siihen voi liittyä nimi, logo, informaatiotekstiä (esim. osoite ja puhelinnumero) ja internet-linkki.

Logo

Kuvake, jonka avulla tunnistaa nastavalikoiman tai hyötykohteet. Se osoittaa kartalla paikan, josta jonkin tietyn tyyppinen nasta tai hyötykohta löytyy.

Avaa tiedosto -valintaikkuna

Seuraavien vaihtoehtojen avulla voit valita avattavan tiedoston:

Tiedostonimi

Kirjoita tai valitse avattavan tiedoston nimi. Tämä ruutu näyttää tiedostot, joissa on Tiedostotyyppi-kohdassa valitsemasi tunniste.

Tiedostotyyppi

Valitse minkä tyyppisen tiedoston haluat avata: Reittitiedosto (*.rte)

Asemat

Valitse asema, johon ROUTE 66 tallentaa avattavan tiedoston.

Hakemistot

Valitse hakemisto, johon ROUTE 66 tallentaa avattavan tiedoston.

Verkko...

Valitse tämä painike liittyäksesi verkkoon ja nimetäksesi aseman toisella kirjaimella.

Tallenna nimellä -valintaikkuna

Seuraavien vaihtoehtojen avulla määrität nimen ja paikan tiedostolle, jonka haluat tallentaa.

Tiedostonimi

Kirjoita uusi tiedostonimi tallentaaksesi tiedoston eri nimellä. Tiedostonimi voi olla pituudeltaan korkeintaan 8 merkkiä ja tunnisteosassa voi olla enintään 3 merkkiä. ROUTE 66 lisää tunnisteon, jonka ilmoitat Tiedostotyyppi-kohdassa.

Asemat

Valitse asema, johon haluat tallentaa tiedoston.

Hakemistot

Valitse hakemisto, jossa haluat säilyttää tiedostoa.

Verkko...

Valitse tämä painike liittyäksesi verkkoon ja nimetäksesi aseman toisella kirjaimella.

Uusi valikoima -valintaikkuna

Voit luoda uuden nastavalikoiman tai tehdä muutoksia vanhaan seuraavassa valintaikkunassa.

■

Kirjoita uuden valikoiman nimi. Sinun tulee asettaa uuden valikoiman logo leikepöydälle grafiikkaohjelman avulla. Liimaamalla logon liität sen valikoimaan. Näin se käy:

- Tee oma symbolisi käyttämällä järjestelmän mukana tulevaa Paint -piirto-ohjelmaa. Windows 95:ssä ja NT 4.0:ssä se löytyy Käynnistä-valikon (CTRL+ESC) alta kohdasta Apuohjelmat.
- Valitse Kuva-valikon kohdasta Määritykset kuvan koko (esim. 16 x 16 kuvapistettä).
- Valitse Näytä-valikko, Zoomaa ja Suuri koko.
- Piirrä haluamasi kuva.
- Valitse Muokkaa-valikosta Valitse kaikki.
- Valitse Muokkaa-valikosta Kopioi.
- Siirry takaisin ROUTE 66:een painamalla ALT+TAB tai napsauttamalla ohjelmapainiketta, joka löytyy tehtäväpalkista näytön alalaidasta.
- Napsauta Liimaa-logoa. Napsauta OK.

Logot-valintaikkuna

Tällä käskyllä määrität Logot-valintaikkunassa hyötykohteiden ja nastojen logojen koot, ja päätät, ovatko ne näkyvissä vai piilossa.

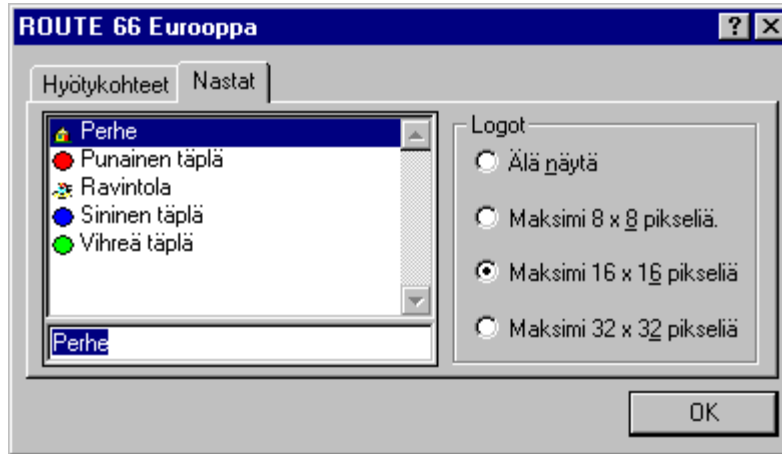

Valitse hyötykohteet tai nastat välilehdiltä.

- Hyötykohteet: hyötykohteet on ryhmitelty ja esitetty hierarkioina kuten kansiot Windowsin resurssienhallinnassa. Jos haluat näyttää tai piilottaa ryhmässä olevat hyötykohteet, napsauta ryhmän vieressä olevaa plus- tai miinus-merkkiä. Napsauta ryhmää.
- Nasta: Napsauta nastavalikoimaluetteloa ja valitse valikoima tai kirjoita valikoiman nimen ensimmäiset kirjaimet.

Valitse yksi vaihtoehdoista. Annetut koot ovat logojen maksimikoot pikseleinä eli kuvapisteinä.

Tulosta-valintaikkuna

Käytä tämän ruudun vaihtoehtoja määrittääksesi, miten tiedosto tulostetaan.

Tulostus-valintaikkuna

Tulostus –valintaikkuna näkyy sillä aikaa kun ROUTE 66 lähettää tietoa tulostimelle. Sivunumerot kertovat, miten pitkälle tulostus on edistynyt.

Napsauta Peru pysäyttääksesi tulostuksen.

Tulostimen asetukset -valintaikkuna

Tässä ikkunassa valitset tulostimen ja tulostinyhteyden.

Hyötykohteiden ominaisuudet -valintaikkuna

Tyyppi	Julkinen liikenne	
Valikoima	Rautatieasemat	
Nimi	Lahti (Lahti)	
Huomautuksi	<input type="text"/>	
URL	<input type="text"/>	
<input type="button" value="Avaa URL"/>		<input type="button" value="Sulje"/>

Hyötykohteiden ominaisuudet -valintaikkunassa näet yksityiskohtia valitusta hyötykohteesta. Jos hyötykohteeseen on liitetty URL voit avata sen käyttämällä URL-painiketta.

Työkalurivi

Työkalurivi näkyy pääikkunan yläpuolella, valikkopalkin alla, ja sen kautta pääsee nopeasti hiiren avulla ROUTE 66:n useimmin käytettyihin toimintoihin ja työkaluihin.

Valitse Ikkunavalikosta Työkalurivi, kun haluat näyttää tai piilottaa työkalurivin.

Napsauta Toiminto

Avaa uuden [reittitiedoston](#).

Avaa olemassa olevan reittitiedoston. ROUTE 66 näyttää [Avaa tiedosto -valintaikkunan](#). Siinä voit löytää reittitiedoston ja avata sen. Aina kun avaat reitin, erilaiset [asetukset](#) ovat jo valmiina ja reitti määritellään automaattisesti uudelleen.

Tallentaa aktiivisen tiedoston nykyisellä nimellä nykyiseen kansioon. Jos et ole vielä nimennyt tiedostoasi, ROUTE 66 näyttää [Tallenna nimellä...-valintaikkunan](#).

Tulostaa aktiivisen reittitiedoston kartan tai [reitin kuvauksen](#).

- Suunnittelee reitin. Katso [Suunnittele reitti](#).
- Etsii paikan. Katso [Etsi paikka](#).
- [Jakaa](#) aktiivisen ikkunan karttaosaan ja reitin kuvaus -osaan. Vedä jakopalkki haluamaasi paikkaan, napsauta hiirtä ja palkki jää paikoilleen.
- Muuttaa kartan kokoa (vaihtaa mittakaavaa) niin että koko Benelux-alueen kartta on näkyvissä.
- Muuttaa kartan kokoa (vaihtaa mittakaavaa) niin että koko reitti on näkyvissä.
- Lisää reitille [etappeja](#) työntämällä ne suoraan karttaan tai siirtämällä jo olemassa olevia etappeja. Katso [Lisää etappeja](#).
- Lisää [nastoja](#) kokoelmaasi työntämällä ne karttaan tai siirtämällä jo olemassa olevia nastoja. Katso [Lisää nastoja](#).

[Lisätietoa](#). Karttatieto hiiren osoittamasta kohdasta näkyy suoraan. Tiet ja kadut on nimetty ja ne näkyvät erivärisinä, ja hyötykohteiden ja nastojen nimet tulevat näkyviin. Hyötykohteen tai nastan napsauttaminen avaa valintaikkunan, jossa on lisää tietoa.

Välimatka-työkalu. Kun olet ensin napsauttanut kartalla olevaa lähtöpaikkaa, sen ja hiiren kulloinkin osoittaman paikan välinen matka näkyy koko ajann.

Suurenna mittakaavaa. Hiiren napsautus keskittää ja suurentaa (liikut lähemmäs kartalla) puolitoistakertaisesti. Napsauta ja pidä hiiren painiketta alhaalla, vedä suorakulmio ja irrota painike: kartan nelikulmion sisällä oleva alue muuttaa mittakaavaa.

Pienennä mittakaavaa. Hiiren napsautus keskittää ja pienentää (liikut kauemmas kartalla) puolitoistakertaisesti.

Siirrä karttaa. Napsauta ja pidä hiiren painiketta alhaalla. Kartta seuraa sinne minne hiirtä siirretään.

Valitse kartan alue, jonka haluat kopioida leikepöydälle. Napsauta ja pidä hiiren painiketta alhaalla, vedä nelikulmio ja irrota hiiren painike.

[Sisäitöohje](#). Napsauttamalla ohjelmaelementtiä (painiketta, luetteloa, valintaikkunaa) näkyviin tulee tietoa kyseisestä osasta. Vaihtoehtona voit napsauttaa hiiren oikeaa painiketta ja valita "Mikä tämä on?" - ohjeen.

Tilarivi

Tilarivi näkyy ROUTE 66 –ikkunan alalaidassa. Valitse Ikkuna-valikosta Tilarivi näyttääksesi tai piilottaaksesi tilarivin.

Tilarivin vasemmanpuoleinen osa kertoo valikkokohtien toiminnoista siirtyessäsi valikoissa nuolinäppäinten avulla eteenpäin. Tämä osa kuvailee myös työkalupainikkeiden toiminnot painaessasi niitä. Jos kuvauksen nähtyäsi et halua toimeenpanna käskyä, irrota hiiren painike kun se ei enää osoita kyseistä työkalupainiketta.

Tilarivin oikeanpuoleinen osa kertoo, mitkä seuraavista näppäimistä ovat koko ajan alhaalla:

Merkki	Selitys
CAP	Caps Lock –näppäin on aktiivinen.
NUM	Num Lock –näppäin on aktiivinen.
SCRL	Scroll Lock –näppäin on aktiivinen

Tulostuksen esikatselu -työkalurivi

Tulostuksen esikatselu –työkalurivi antaa seuraavat mahdollisuudet:

Tulosta

Aloita tulostus.

Seuraava sivu

Näytä tulostuksen esikatselu seuraavasta sivusta.

Edellinen sivu

Näytä tulostuksen esikatselu edellisestä sivusta.

Yksi sivu/Kaksi sivua

Näyttää tulostuksen esikatselun yhdestä sivusta tai kahdesta sivusta yhtä aikaa.

Suurena

Katso sivua tarkemmin.

Pienennä

Katso sivua vähemmän yksityiskohtaisesti.

Sulje

Lopeta tulostuksen esikatselu.

Otsikkorivi

Otsikkorivi löytyy ikkunan yläosasta ja sisältää ohjelman ja avoimen tiedoston nimet. Siirrä ikkunaa vetämällä otsikkoriviä. Huom. Voit myös siirtää valintaikkunoita vetämällä niiden otsikkoriviä.

Vierityspalkki

Vierityspalkit löytyvät tiedostoikkunan alaosasta ja oikealta. Vierityspalkin lyhyemmät palkit osoittavat tiedoston pysty- ja vaakasuoran asennon. Voit käyttää hiirtä vierittääksesi tiedoston toiseen kohtaan.

Lisätieto-työkalu

Käyttämällä [työkalurivin](#) lisätieto-työkalua voit saada [lisätietoa](#) teistä tai kaduista, hyötykohteista tai nastoista. Valitse tämä työkalu ja liikuta hiirtä kartalla. Lähin tie tai katu näkyy toisella värillä ja näkyviin tulee pieni laatikko, joka kertoo tien tai kadun nimen. Jos hiiri osoittaa [hyötykohdetta](#) tai [nastaa](#), sen nimi tulee näkyviin ja napsauttamalla voit tutkia sitä ja vaihtaa sen ominaisuuksia. Voit myös avata internet-linkin tässä ikkunassa, jos sellainen on olemassa.

Välimatka-työkalu

[Työkalurivistä](#) löytyvällä välimatkatyökalulla voit mitata kahden karttapisteen välisen matkan. Valitse työkalu ja napsauta jotain kohtaa kartalla. Kun siirät hiirtä kartalla, hiiren osoittimen kohdalle ilmestyy tieto, joka kertoo, miten kaukana olet ensin valitsemastasi pisteestä.

Suurena-työkalu

- [Työkalurivin](#) suurena-työkalulla voit zoomata lähemmäs kartalla (katsoa lähempää). Kartan kohta, jota napsautat, otetaan uudeksi keskipisteeksi. Voit myös määrittää suorakulmion kartalta (tai [yhteenvetokartalta](#)): napsauta karttaa, pidä hiiren painiketta alhaalla ja vedä suorakulmio. Ohjelma näyttää valitsemasi kartan osan mahdollisimman yksityiskohtaisesti. Jos haluat nähdä lisää tietoa, voit lisätä sitä rastimalla [selitysosan](#) ruutuja.

Vihje: Kun pidät control-näppäintä (CTRL) alhaalla, voit käyttää [pienennä-työkalua](#).

Pienennä-työkalu

[Työkalurivin](#) pienennä työkalulla voit zoomata kauemmas kartalla (katsoa kauempaa). Kartan kohta, jota napsautat, otetaan uudeksi keskipisteeksi. Ohjelma näyttää valitsemasi kartan osan mahdollisimman yksityiskohtaisesti. Jos haluat nähdä lisää tietoa, voit lisätä sitä rastimalla [selitysosan](#) ruutuja.

Vihje: Kun pidät control-näppäintä (CTRL) alhaalla, voit käyttää [suurena-työkalua](#).

Käsi-työkalu

[Työkalurivin](#) käsi-työkalulla voit liikuttaa karttaa. Napsauta karttaa, pidä hiiren painiketta alhaalla ja vedä kartta toiseen paikkaan. Voit myös siirtää karttaa [vierityspalkkien](#) avulla.

Valinta-työkalu

[Työkalurivin](#) valinta-työkalulla voit valita osan kartasta nähtäväksi. Napsauta karttaa, paina hiiren painiketta ja vedä nelikulmio. Voit sitten kopioida (CTRL+C) nelikulmion sisällä olevan kartan osan leikepöydälle. Jälkeenpäin voit liimata (CTRL+V) kopioidun kartan mihin tahansa ohjelmaan.

Sisältöohje -työkalu

[Työkalurivin](#) sisältöohje-työkalulla voit saada tietoa tietyistä ROUTE 66:n osista. Kun napsautat sisältöohjepainiketta, osoitin muuttuu kysymysmerkiksi. Napsauta sitten ROUTE 66:n jotain ikkunaa, kuten karttaa tai mittakaavaa. Tietoa napsauttamastasi kohdasta tulee näkyviin. Voit päästä sisältöohjeeseen painamalla yhtä aikaa näppäimiä SHIFT+F1. Voit myös napsauttaa jotain ohjelman osaa saadaksesi esiin "Mikä tämä on?" -ohjeen. Yleisiä ohjeita löydät valitsemalla [Sisällysluettelo](#) [Ohjevalikosta](#).

Ei ohjeita saatavissa

Tällä hetkellä tähän ikkunan kohtaan liittyviä ohjeita ei ole saatavissa.

Ei ohjeita saatavissa

Tällä hetkellä tähän asiaan liittyviä ohjeita ei ole saatavissa.

Mittayksiköt

Voit valita rahayksikön Windowsin ohjauspaneelin Maakohtaisista asetuksista.

Voit valita metrijärjestelmän mukaiset, brittiläiset tai amerikkalaiset pituus- ja tilavuusyksiköt napsauttamalla pientä nuolta, joka löytyy karttaikkunan mittakaavaosoittimen vasemmasta laidasta. Näkyviin tulee seuraava valikko:

- ✓ Metrijärjestelmä (kilometrit, litrat)
- Iso-Britannian mittayksiot (mailit, brittiläiset gallonat)
- Amerikkalaiset mittayksiköt (mailit, am. gallonat)

Valitse haluamasi mittayksiköt. Valintaasi käytetään heti koko ohjelmassa. Huomaa, että nopeus- ja kustannus-[asetukset](#) ilmoitetaan juuri valituissa yksiköissä.

Tässä muuttamiskertoimet:

1 maili	vastaa 1.60934 kilometriä
1 kilometri	vastaa 0.62137 mailia
1 brit. gallona	vastaa 4.54596 litraa
1 litra	vastaa 0.21998 brit. gallonaa
1 am. gallona	vastaa 3.78532 litraa
1 litra	vastaa 0.26418 am. gallonaa

Jos napsautat tätä, jokainen luettelon kohta valitaan.

Tässä voi vetää sarakkeiden välistä jakopalkkia ja muuttaa sarakkeiden leveyttä.

Tämä on parhaillaan näytössä olevan kartan mittakaavarivi. Napsauta vasemmalla olevaa pientä nuolta vaihtaaksesi ohjelmassa käytettyjä mittayksiköitä.

Tässä voit muuttaa kategorian näkyvyyttä.

Kun osoitin muuttuu ympyräksi, voit napsauttaa ja sitten muuttaa kategorian väriä.

Jos napsautat otsikkoa, kun sen leveys on minimoitu, sarake palaa alkuperäiseen leveyteensä.

Jos napsautat otsikkoa, sarakkeen leveys pienenee minimiinsä.

Tämä painike tuo esiin valintaikkunan, jossa voit muuttaa logojen näkyvyyttä.

Napsauttamalla tätä oletusarvot tulevat voimaan. Kun painat control-näppäintä (CTRL) samalla kun napsautat, tehdasoletukset tulevat voimaan.

"+" tai "-" -painikkeen käyttö lisää tai vähentää yksityiskohtien määrää kartalla. Tämä asetus ei ole riippuvainen suurennus- tai pienennystekijöistä, eli näkyvissä on yhä enemmän (tai vähemmän) yksityiskohtia riippumatta siitä suurennatko vai pienennätkö karttaa.

Kartta näkyy tässä kentässä, käyttämällä työkalurivin työkaluja voit toimeenpanna erilaisia käskyjä, pienentää tai suurentaa karttaa, siirtää karttaa, hakea lisätietoa, lisätä etappeja ja nastoja jne.

Tällainen on määritty reittityyppi.

Tämä on lähtö- ja saapumipaikan välisen matkan kokonaispituus.

Tämä on matkaan käytetty kokonaisaika.

Nämä ovat matkan kokonaiskustannukset.

Tämä on kulukorvausten kokonaissumma.

Tämä on käytetyn polttoaineen kokonaismäärä.

Tämä on yleiskartta. Vetämällä hiirellä nelikulmiota voit helposti suurentaa tai pienentää karttaa. Voit valita uuden keskikohdan nelikulmiolle napsauttamalla haluamaasi kohtaa.

Napsauttamalla tätä voit vaihdella lyhyen ja täydellisen kuvauksen välillä.

Tässä sarakeessa näkyy merkki '->' kun tien nimi muuttuu tai ohjeita seuraa.

Tämä sarake kertoo väylän, jolla reitin tässä kohtaa ajetaan.

Tämä sarake kertoo vasemmassa laidassa, miten pitkän matkan tiellä/kadulla/paikkakunnalla pitää ajaa ennen kuin oikealle ilmestyy tieto siitä, että ollaan päästy seuraavalla rivillä näkyvälle tielle/kadulle/paikkakunnalle.

Tämä sarake kertoo ajosuunnan muutoksen käännyttäessä väylältä toiselle.

Tämä sarake kertoo, miten pitkä matka on ajettu.

Tämä sarake kertoo, miten kauan aikaa on kulunut lähtöhetkestä.

Tämä on valtioluettelo.

Tämä on luettelo kaupungeista ja postipiireistä.

Tämä on katu- ja postinumeroluettelo.

Tämä on etappiluettelo. Järjestystä voi helposti muuttaa vetämällä etapit toiseen kohtaan. Luettelon ensimmäinen etappi on aina lähtöpaikka ja viimeinen on paikka, jonne reitti johtaa.

Tämä on reittikuvaus. Kun reitti on määritely tässä näkyy, millainen reitti on kyseessä (nopein, lyhyin, halvin tai polttoainetta säästävien), väimatka, matka-aika, kustannukset ja polttoaineen kulutus.

Tämä merkki kertoo kaupungin tai alueen koon.

Mikä on ROUTE 66 RouteBundle?

HUOMAA: ROUTE 66 RouteBundle on "ROUTE 66 Route Europe" -ohjelman kevytversio reittien suunnittelemiseksi kaupunkista kaupunkiin. Nämä tiedot kuvaavat ROUTE 66 Route Europe -ohjelman ominaisuuksia. Tästä syystä jotkin ominaisuudet ja maantieteelliset alueet eivät välttämättä ole käytettävissä ROUTE 66 RouteBundle -tuotteessa. Lisätietoja ROUTE 66 -tuotteista, joihin kuuluu myös ROUTE 66 -reitinsuunnitteluohjelmat kadulta kadulle, saadaan ottamalla yhteyttä valmistajaan. Valmistajan yhteystiedot ovat: ROUTE 66 Geographic Information Systems B.V., Voltastraat 3, 6716 AJ Ede, Alankomaat, puhelin (+31)(0)318-691966, faksi (+31)(0)318-645569, web <http://www.route66.nl/>.

ROUTE 66 määrittää henkilö- tai kuorma-autolle lyhyimmän, halvimman ja polttoainetta säästävimmän reitin minkä tahansa kahden eurooppalaisen paikkakunnan välillä! ROUTE 66 on täydellinen reitinsuunnittelutuote. Korkeatasoinen tuote vaativaan käyttöön.

ROUTE 66 on:

- Helppo käyttää: vain yksi hiiren napsaus ja ohjelma laskee reitit mihin tahansa karttapisteeseen tai määriteltyyn paikkaan tai postipiiriin.
- Yksityiskohtainen: sisältää kaikki Euroopan kaupungit: yli 450,000 paikkaa, myös ristetyksiä, rampeja ja liikenneympyröitä. Mukaan otettu myös suuri määrä hyötykohteita. Kaikki paikat on helppo etsiä kartalta.
- Tehokas: mukaan voidaan ottaa miten paljon pysähtymispaikkoja (etappeja) hyvänsä. Reitti, jolla on useita pysähtymispaikkoja, voidaan laskea tehokkaimmassa järjestyksessä tai järjestyksen voi määritellä itse. Lisäksi reitti voidaan tallentaa tai siirtää tekstitiedostoon tai Word-, WordPerfect- tai RTF-tiedostoon.
- Todenmukainen: painetuilta kartoilta tutut asiat näkyvät nyt ruudussa tai tulosteessa. Reittiselostus voidaan tulostaa, samoin kuin yksityiskohtaiset kartat halutusta alueesta, ja molemmat ovat yksityiskohtaisen tarkkoja.
- Joustava: nopeudet ja kustannukset voidaan asettaa yksityiskohtaisesti, kartan värit voi säätää oman mielensä mukaan ja yksityiskohtien taso voidaan valita mittakaavasta huolimatta. Kartta voidaan esittää mittakaavassa, joka voi vaihdella aina koko valtion kattavasta aina 1:20,000 (1 cm = 200 m) asti.
- Henkilökohtainen: omat osoitteet (nastat) voi itse työntää karttaan, liittää ne reittiin tai internet-linkkiin (URL:ään).

Järjestelmän vaatimukset

ROUTE 66:n vaatimukset:

- Windows 95, 98, 2000, Me tai Windows NT (ei sovi Windows 3.1x:lle)
- Vähintään 16 Mt RAM ja kovalevy (jolla 50 Mt vapaata tilaa)
- 486 prosessori tai parempi (Pentium suositeltava)
- 2x CD-ROM -asema tai nopeampi
- 256 väriä

Ohjelman käyttöoikeussopimus

Määritelmiä:

Tässä käyttöoikeussopimuksessa 'ohjelma' tarkoittaa tietokoneohjelmaa, joka löytyy tämän pakkauksen sisältämistä tietovälineistä, sekä mahdollisesti muita ROUTE 66:n myöhemmin toimittamia ohjelmia, päivitysversioita ja korjattuja versioita. 'Ohjelmakopiot' tarkoittavat osittaisia tai täydellisiä kopioita jostain ohjelman osasta, niihin kuuluvat varmuuskopiot, päivitetty versiot sekä ROUTE 66:n tässä sallimat tai tulevaisuudessa toimittamat sulautetut tai osittaiset kopiot. 'Data' tarkoittaa tämän pakkauksen sisältämästä tietovälineestä löytyvää ei-ohjelmatietoa, jota ohjelma käyttää ja muokkaa. 'Datakopiot' tarkoittavat kaikkia kopioita mistä tahansa datan osasta, siihen sisältyviä varmuuskopioita, päivitysversioita sekä ROUTE 66:n tässä sallimat tai tulevaisuudessa toimittamia sulautettuja tai osittaisia kopioita. 'Oheismateriaali' tarkoittaa kaikkea painettua aineistoa ja kaikkea mitä pakkaukseen sisältyy, kaikkia tiedostoja - muita kuin ohjelmaa ja dataa - jotka sisältyvät tähän pakettiin tai jota ROUTE 66 myöhemmin toimittaa tämän ohjelman kanssa käytettäväksi. Suojellakseen ja pitääkseen yllä lain suomina oikeuksiaan ROUTE 66 ei myy sinulle omistusoikeutta ohjelmaan tai dataan (jonka ROUTE 66 omistaa tai jolla se omaa käyttöoikeuden). ROUTE 66 pidättää oikeudet kaikkiin ROUTE 66 ohjelman ja dataan, ja ROUTE 66:n lisenssin omistajat pidättävät omistusoikeudet kaikkiin heille kuuluviin asioihin.

Sallitut käyttötavat:

Ohjelmaa ja dataa saa käyttää yksittäisen tietokoneen yhden työpisteen yhdellä päätteellä. Ohjelma ja data voidaan asentaa kovalevyille. Kopioita saa tehdä enintään kolme, edellyttäen, että ne tehdään vain varmuuskopioiksi ja että ne pysyvät sinun hallinnassasi. Käyttöoikeus antaa sinulle tietyt rajoitetut oikeudet käyttää ja pitää hallussasi ohjelmakopioita, dataa, datakopioita ja oheisaineistoa. Sinusta ei tule ohjelman omistajaa ja ROUTE 66 pitää oikeudet koko ohjelmaan, dataan, datakopioihin ja oheisaineistoon. Lisäksi lupaat käyttää kohtuullisena pidettäviä keinoja suojellaksesi ohjelmiaa ja dataa luvattomalta käytöltä, kopioinnilta, levitykseltä tai julkaisemiselta. Voit siirtää oikeudet pysyvästi toiselle henkilölle, jos saaja lupaa noudattaa tämän käyttöoikeussopimuksen ehtoja ja ROUTE 66 antaa siihen etukäteen kirjallisen luvan. ROUTE 66 pidättää kaikki oikeudet, joita ei ole erityisesti myönnetty tässä käyttöoikeussopimuksessa.

Kielletyt käyttötavat:

Sinun ei ole sallittua (1) tehdä Hollannin tekijänoikeuslaissa määriteltyjä johdannaisohjelmia tai kopioita ohjelmasta tai datasta, paitsi kuten aiemmin mainituissa tapauksissa sallitaan; (2) tehdä kopioita oheisaineistosta; (3) käyttää ohjelmaa verkossa tai usean käyttäjän järjestelmässä, paitsi jos hankit ja maksat erillisen ohjelmapakkausten kutakin päätettä tai työpistettä kohden joista ohjelmaa ja dataa käytetään; (4) vuokrata kokonaan tai osittain, lainata ohjelmaa, ohjelmakopioita, dataa, datakopioita, oheisaineistoa tai tämän käyttöoikeussopimuksen sinulle myöntämiä oikeuksia; (5) muuttaa, purkaa tai kopioida käänteistekniikan avulla ohjelmaa tai yrittää avata tai ohittaa alustusjärjestelmää tai salaustekniikkoja joita ohjelma tai data käyttävät; tai (6) muuttaa, poistaa tai peittää omistajan merkkiä, tekijänoikeus- tai tavaramerkkiä, jotka ovat ohjelmassa, datassa tai oheisaineistossa.

Kesto:

Tämä käyttöoikeussopimus astuu voimaan päivänä, jolloin avaat paketin, jossa ohjelma on, ja kestää siihen asti kunnes tämä käyttöoikeussopimus sanotaan irti. Irtisanominen tapahtuu automaattisesti ja ilman ROUTE 66:n antamaa ilmoitusta mikäli et noudata tässä käyttöoikeussopimuksessa ilmoitettuja ehtoja. Irtisanomisen jälkeen sinun täytyy tuhota kirjallinen aineisto, ohjelma ja data sekä kaikki ohjelma- ja datakopiot. ROUTE 66 voi myös toimeenpanna muita laillisia oikeuksiaan.

Yleistä:

Tässä sopimuksessa ilmaistaan meidän ehtomme ja sopimuksemme koskien ohjelmaa, ohjelmakopioita, dataa, datakopioita ja oheisaineistoa, ja se syrjäyttää kaikki aikaisemmat ostotilaukset, kirjeenvaihdon, mainokset tai edustuksen, ja sitä voidaan muuttaa vain valtuutetun ROUTE 66 -toimihenkilön allekirjoittamalla kirjallisella lisäyksellä. Jos tämän sopimuksen jokin osa on laiton, pätemätön tai sitä ei muusta syystä voi panna toimeen, kyseistä osaa pidettäkään erillisenä eikä se millään tavoin saa vaikuttaa muiden sopimusehtojen pätevytyteen tai voimassaoloon. Tämä sopimus on laadittu Hollannin lakien mukaisesti ja sen tarkoitus on suojella ROUTE 66:tta, sen seuraajia ja oikeudenomistajia. Sitoudut noudattamaan hollantilaisen tuomioistuimen päätöksiä.

Kysymyksiä?

Jos sinulla on tämän sopimuksen ehtoja koskevia kysymyksiä, ota yhteyttä ohjelman myyjään. Voit myös kirjoittaa osoitteeseen ROUTE 66 Geographic Information Systems B.V., Voltastraat 3, NL 6716 AJ Ede, The Netherlands, puh. (+31)(0)318 691966, fax (+31)(0)318 645569, Internet <http://www.route66.nl>.

Takuusopimus

Koskien fyysisiä tietovälineitä ja painettua aineistoa:

ROUTE 66 takaa sinulle, alkuperäiselle käyttöoikeuden haltijalle, että tietoväline, johon ohjelma on tallennettu, ei sisällä materiaali tai työvikoja normaalissa käytössä ja huollossa YHDEKSÄNKYMMENEN (90) PÄIVÄN AJAN OSTOHETKESTÄ LUKIEN, joka on todistettavasti ostokuitissa. ROUTE 66:n ainoa vastuu ja ainoa korvaus, johon olet oikeutettu koskien viallisia tietovälineitä tai oheisaineistoa, on – ROUTE 66:n valitsemana – joko saada takaisin ostohinta tai viallisten tietovälineiden tai oheisaineiston tilalle uudet. Jokainen viallinen tuotteen osa, sekä todiste ostosta ja ostopäivämäärästä, tulee lähettää kirjattuna osoitteeseen ROUTE 66 Geographic Information Systems B.V., P.O. Box 393 6710 BJ Ede, The Netherlands.

Ohjelmaa ja dataa koskeva vastuusta irtisanoutuminen:

OHJELMA JA DATA TOIMITETAAN SELLAISENAAN. ROUTE 66 EI ANNA TAKUUITA OHJELMAN, DATAN TAI OHEISAINIESTON KÄYTÖN TAI KÄYTÖSTÄ AIHEUTUNEIDEN SEURAUSTEN SUHTEEN MITÄ TULEE OIKEELLISUUTEEN, TODENMUKAISUUTEEN, LUOTETTAVUUTEEN, KÄYTTÖMAHDOLLISUUTEEN TAI MUUHUN. SINÄ KANNAT KAIKEN VASTUUN OHJELMAN TOIMIMISESTA JA SEURAUKSISTA. ROUTE 66 EIKÄ KUKAAN MUUKAAN TÄMÄN TUOTTEEN LUOMISEEN, TUOTTAMISEEN TAI TOIMITTAMISEEN LIITTYVÄ TAHO OLE VASTUUSSA SUORISTA, EPÄSUORISTA, VÄLILLISISTÄ TAI SATTUMANVARAISISTA VAHINGOISTA (JOIHIN KUULUVAT LIIKEVOITTOJEN MENETYKSESTÄ, LIIKETOIMIEN KESKEYTYMISESTÄ, LIIKETIETOJEN MENETYKSESTÄ TAI SELLAISESTA AIHEUTUNEET VAHINGOT), JOTKA OVAT SEURAUSTA KÄYTTÖOIKEUDEN KATTAMAN OHJELMAN JA DATAN KÄYTÖSTÄ, VÄÄRINKÄYTÖSTÄ TAI KYVYTTÖMYYYDESTÄ KÄYTTÄÄ SITÄ, VAIKKA ROUTE 66:TTA ON VAROITETTU SELLAISTEN VAHINKOJEN MAHDOLLISUUDESTA. JOS MISTÄ TAHANSA SYYSTÄ KATSOTAAN, ETTÄ TÄSSÄ ASIAKIRJASSA ILMOITETTUA TAKUUSTA IRTISANOUTUMISTA JA TAI RAJOITETTUA VASTUUTA EI VOIDA TOIMEENPANNAA TAI SE EI PÄDE, SINÄ HYVÄKSYT SEN, ETTÄ ROUTE 66:N VASTUU EI YLITÄ SUMMAA, JONKA SINÄ MAKSOIT OHJELMAN KÄYTTÖOIKEUDESTA OHJELMAN JA DATAYKSIKKÖJEN MUODOSSA.

Julkilausuma:

Sinä myönnät, että olet lukenut tämän RAJOITETTUN TAKUUN, ymmärrät sen ja lupaat noudattaa sen ehtoja. Lupaat myös että: (1) ROUTE 66:n, sen edustajien, jakelijoiden, asiamiesten ja työntekijöiden antama suullinen tai kirjallinen tieto tai neuvo ei millään tavoin lisää takuun kattamaa alaa, etkä voi tukeutua sellaisiin tietoihin tai neuvoihin. (2) Tämä rajoitettu takuu on täydellinen ja kokonainen hyväksymissopimus, ja se ylittää kaikki ehdotukset ja aikaisemmat sopimukset, suulliset tai kirjalliset, ja kaikki muut keskustelut, joita olet mahdollisesti käynyt enen tuotteen ostamista.

Kysymyksiä?

Jos sinulla on tämän sopimuksen ehtoja koskevia kysymyksiä, ota yhteyttä ohjelman myyjään. Voit myös kirjoittaa osoitteeseen ROUTE 66 Geographic Information Systems B.V., Voltastraat 3, NL 6716 AJ Ede, The Netherlands, puh. (+31)(0)318 691966, fax (+31)(0)318 645569, Internet <http://www.route66.nl>.

Suunnittele reitti

ROUTE 66 tarjoaa sinulle kaksi reitinsuunnittelutapaa:

- Kirjoita niiden paikkojen nimet tai postinumerot, joissa haluat käydä. Käytä Suunnittele reitti -käskyä, jonka löydät Kartta-valikosta.
- Kirjoita suoraan karttaan paikat, joissa haluat käydä. Käytä Lisää etappeja -käskyä, jonka löydät Kartta-valikosta.

Molemmista tavoista on annettu esimerkki.

Suunnittele reitti -esimerkki

Seuraava esimerkki näyttää, miten voit suunnitella reitin ROUTE 66:n avulla:

Oletetaan, että haluat tietää nopeimman ajoreitin, joka kulkee Hollannissa Leidenistä (postinumero 2316) Beukenlaan-kadulle Eindhoveniin. Voit tehdä näin:

- Valitse [Suunnittele reitti Kartta-valikosta](#).
- Siirry Suunnittele reitti –valintaikkunan Valtio-tekstiruutuun ja kirjoita tai valitse NL. Siirry toisen luettelon (jonka otsikkona on Hollanti) alla olevaan tekstiruutuun, joka myös löytyy Suunnittele reitti –valintaikkunasta, ja kirjoita postinumero 2316. Napsauta Lisää. Paikka ilmestyy alas etappiluetteloon. Tämän luettelon ensimmäinen paikka on aina reitin lähtöpaikka.
- Valitse Hollanti-luettelosta paikka nimeltä Eindhoven. Siirry sarkaimella vieressä olevaan Paikat lähistöllä –kenttään ja kirjoita Beukenlaan tai valitse kyseinen katu luettelosta. Napsauta Lisää. Tämäkin paikka ilmestyy alla olevaan etappiluetteloon. Etappiluettelon viimeinen paikka on aina reitin saapumipaikka.
- Katso, että nopein reittivaihtoehto on valittuna. Napsauta Määritä. Näet reitin ilmestyvän kartalle mahdollisimman suurena. [Yhteenvetoiikkunassa](#) näet tiedot matka-ajasta, välimatkasta ja kustannuksista.

Kenties haluat ajaa Locarnoon, Sveitsiin. Voit tehdä näin :

- Etsi Locarnon kartta [Etsi paikka](#) –käskyn avulla (se löytyy [Kartta-valikosta](#)). Valitse Sveitsin tunnus CH, ja Locarno luettelosta, jonka otsikko on nyt Sveitsi. Napsauta Etsi. Näkyviin tulee kartta, jossa Locarno näkyy selvästi.
- Valitse [Lisää etappeja Kartta-valikosta](#), tai napsauta karttaikkunan yläosassa olevan [työkalurivin](#) Lisää etappeja –painiketta. Aseta osoittimen punainen osa paikkaan, jonne haluat mennä. Ohjelma määrittää oitis reitin Leidenistä Eindhoveniin ja sieltä Locarnoon.
- Oletetaan, että haluat aloittaa matkasi Eindhovenista. Matkallasi läpikäymien paikkojen järjestys ei siis olekaan oikea, Leidenin pitäisi olla etappi, ei lähtöpaikka. Sinun tulee siis valita uudelleen [Suunnittele reitti Kartta-valikosta](#). Sinun tulisi nähdä Leiden, Eindhoven ja Locarno tässä järjestyksessä luettelossa toinen toisensa alla. Napsauta Eindhoven, pidä hiiren painiketta alhaalla ja vedä tämä paikka ensimmäiseksi luettelossa. Järjestys on nyt oikea.
- Napsauta Määritä.
- Valitse [Tulosta Tiedosto-valikosta](#) tulostaaksesi reitin kuvauksineen.

Huom.: Tämä on vain esimerkki kahdesta reitinvalitsemistavasta (joita voi yhdistellä). Voit valita minkä tahansa reitin alusta loppuun kummalla tahansa tavalla, joita ovat [Suunnittele reitti](#) tai [Lisää etappeja](#).

Etsi paikka

Valitse [Etsi paikka](#) [Kartta-valikosta](#).

Lisää osoitteita ja muokkaa

Voit itse lisätä [nastoja](#) eli omia osoitteitasi karttaan. Voit muodostaa reittisi niistä. Se toimii aivan samalla tavalla kuin kiinnittäisit osoitteen seinäkartaan. Voit tehdä merkin itse ja linkittää paikan nimeen, tekstitietoon, tiedostoon tai internet-sivuun ([URL](#)). Katso [Lisää nastoja](#). Voit sitten vaikkapa näyttää [lisätietoa](#) kartalla olevasta kohteesta tai voit halutessasi [näyttää tai piilottaa](#) nastan tai [muuttaa nastan paikkaa](#).

Muuta nastan paikkaa

- Varmista, että nasta, jota haluat muuttaa, on näytöllä.
- Napsauta nasta-painiketta ■.
- Siirrä nastaa hiiren osoittimella. Jos osoitin muuttuu ristiksi, nastaa voi muuttaa. Napsauta hiiren vasenta painiketta ja pidä sitä alhaalla siirtäessäsi nastaa.
- Jos osoitin muuttuu ristiksi, voit myös muuttaa nastan ominaisuuksia. Siinä tapauksessa sinun täytyy napsauttaa hiiren oikeaa painiketta. Näkyviin tulee [Sisältö-valikko](#), jossa voit muuttaa nastan ominaisuuksia, avata URL-linkin tai poistaa nastan.

Liiku kartalla

Työkalurivistä löytämäsi suurennuslasien avulla voit suurentaa ja pienentää kartan mittakaavaa. Kartan kohta, jota napsautat, otetaan uudeksi keskipisteeksi. Voit myös vetää nelikulmion karttaan (tai yleiskarttaan), minkä jälkeen ohjelma näyttää valitun alueen mahdollisimman yksityiskohtaisesti. Jos haluat nähdä lisää tietoa, voit lisätä sitä rastimalla selitysosan ruutuja. Katso myös työkalupainikkeet Näytä koko kartta, Näytä koko reitti, Jaa sekä Käsi. Voit tietysti myös liikuttaa karttaa käyttämällä vierityspalkkeja.

Tulosta kartta ja reittikuvaus

Valitse Tulosta Tiedosto-valikosta.

Tekijänoikeudet

Copyright © ROUTE 66 1993-2001. The ROUTE 66 logo and ROUTE 66 are registered trademarks. Apple, Macintosh, Mac and the Mac logo are registered trademarks of Apple Computer, Inc. Microsoft, Windows, Windows 98, Windows NT, Windows ME, Windows 2000 and the Windows logo are registered trademarks of Microsoft Corp., registered in the US and other countries.

Pyydä lisätietoa

Voit pyytää lisää tietoa karttaan sisältyvistä asioista käyttämällä lisätieto-työkalua , joka löytyy [työkalurivistä](#). Tämän työkalun avulla saat lisätietoa kaikista väylistä, [hyötykohteista](#) tai [nastoista](#) .

Valitse työkalu ja liiku hiiren avulla kartalla. Lähin väylä muuttaa väriä ja näkyviin ilmestyy pieni laatikko, joka kertoo väylän, hyötykohteen tai nastan nimen. Jos hiiri on nastan tai hyötykohteen kohdalla, osoitin muuttuu kädeksi. Hiiren vasemman painikkeen napsautus avaa joko [Muuta nastaa](#) -valintaikkunan tai [hyötykohteen ominaisuudet](#) -valintaikkunan, josta löytyy lisää tietoa. Jos [URL](#) on asennettuna, myös sen voi avata. Katso myös [Sisällys-valikon käskyt](#).

Hahmottele reitit

ROUTE 66 määrittää lyhyimmän, nopeimman, halvimman tai polttoainetta säästävimmän reitin minkä tahansa 450.000 eurooppalaisen paikan välillä. Kaikki Euroopan kaupungit ovat mukana tässä ohjelmassa. Voit lisätä rajoittamattoman määrän pysähtymispaikkoja; ohjelma määrittää myös näiden tehokkaimman poikkeamisjärjestyksen. Halvin reitti lasketaan ilmoittamiesi kustannustekijöiden mukaan. Jos ilmoitat korkean tuntihinnan, seurauksena on usein nopein reitti. Jos ilmoitat halvemman tuntihinnan paljon polttoainetta käyttävän ajoneuvon yhteydessä, ohjelma valitsee tällöin lyhyen reitin. Polttoainetta säästävimmällä reitillä polttoainetta kuluu vähiten kilometriä kohden.

Etsi paikat

Kaupunkien, postipiirien, pääkatujen, hyötykohteiden ja nastojen paikat voi saada halutessaan näkyviin kartalla. Kun olet valinnut kohteen luettelosta, näkyviin ilmestyy kartta, jossa haluttu kohde on keskellä ruutua. Valitut kadut näkyvät sinisinä. Kaupungin ja postipiirin kohdalle ilmestyy sininen nelikulmio.

Lisää tietoa

Voit lisätä etappeja ohjelmaan käyttämällä paikannimiä ja postinumeroita, mutta voit myös lisätä ne oikeasti kartalle. Siinä tapauksessa voit aloittaa reitin aivan kotitalosi edestä. Voit ilmoittaa kotiosoitteesi väliaikaisena etappina tai vakituksena kohteena merkitsemällä sen nastalla. Valitse sitten nastallesi merkki, anna sille nimi ja aseta se oikeaan kohtaan. Ohjelma sisältää oletusmerkkejä, mutta voit tehdä niitä myös itse toisessa ohjelmassa ja liimata ne ROUTE 66:een leikepöydän avulla. Voit myös yhdistää nastan tiedostoon, esim. tekstitiedostoon, kuvaan, tietokantaan tai internet-sivuun. Tällä tavoin voit saada näkyviin vaikkapa kotiasi esittävän valokuvan kyseistä nastaa napsauttaessasi. Voit saada sen aikaan liittämällä linkin (URL:n) esim. tiedostoon C:\foto\koti.bmp, C:\teksti\osoite.txt tai <http://www.route66.nl>. Jotta linkki toimisi, on tärkeää, että tunnisteosa on oikeanlainen (.bmp tai .txt). Linkkejä ei voi tehdä sovelluskelpoisiin ohjelmiin, joiden tunniste on .exe, .com tai .bat.

Nopeusasetukset

Tietyyppin kohdalle on mahdollista ilmoittaa keskimääräinen tuntinopeus, jolla ajetaan taajamien ulkopuolella. On siis loogista valita 100 km/h moottoriteillä ja 80 km/h pääteillä. Taajamissa nopeudet vastaavilla teillä ovat yleensä huomattavasti alhaisempia liikennevalojen yms. takia. Voit siksi ilmoittaa, miten paljon hitaammin oletat ajavasi taajamissa verrattuna ajonopeuteen niiden ulkopuolella. Ilmoittamasi keskinopeudet ja hidastavat tekijät vaikuttavat nopeimman reitin määrittämiseen. Ohjelma pyrkii aina valitsemaan ohitustien, mikäli sinua ei haittaa se, että yllät taajamissa vain 40 %:iin normaalinopeudestasi. Voit myös kirjoittaa tietyn tietyyppin kohdalle nollan. Tämä takaa sen, että reitti välttää tietyn tyyppiset tiet kokonaan, oli kiertotie miten pitkä hyvänsä. Tässä olisi järkeä jos esimerkiksi et missään tapauksessa halua reitillesi lauttamatkoja.

Reittien tallentaminen

Voit tallentaa määrittelemäsi reitit. Voit avata tallentamasi reitit yhtä aikaa, jolloin niiden vertailu on helppoa. Täten näet nopeasti nopeimman ja lyhyimmän reitin eron.

Reitin tallentaminen on kätevää jos matkasi alkaa usein samasta paikasta. Toisella kertaa voit ladata reitin ja lähtöpaikkasi on jo valittu. Reittiasetuksesi on myös tallennettu, esim. eri teille valitsemasi nopeudet, kulukorvaukset, polttoaineen kulutusarvot suhteessa autotyyppiin jne.

Tarkka reittikuvaus

Ohjelma antaa jokaisesta määrittelemästäsi reitistä perinpohjaiset ajo-ohjeet. Voit lukea miten monta (kilo)metriä mihinkin suuntaan sinun täytyy ajaa kääntymistä, ja mikä on tien nimi ja numero. Jos napsautat säännöllisin välimatkoin reittikuvausta, kartan vastaava kohta ilmestyy automaattisesti näytölle. Voit nähdä valitsemasi paikan sinisen nelikulmion sisällä. Reittikuvaus voidaan viedä toiseen ohjelmaan. Sillä tavoin voit esimerkiksi lisätä ajo-ohjeet vaikkapa lähettämääsi kutsuun.

Yksityiskohtaiset kartat

ROUTE 66 sisältää koko –Eurooppaa esittäviä tiekarttoja, mutta myös kaupunkikarttoja, joista näet pääkadut! Näiden kahden äärimmäisyyden väliin mahtuu lukemattomia karttoja, joiden mittakaavat vaihtelevat. Voit pienentää tai suurentaa karttaa rajattomasti tiettyyn mittakaavaan vetämällä zoomauskehystä. Yleiskarttaa, joka näyttää valitun osan pääkartasta, on helppo pienentää vetämällä kehystä, joka on suurempi kuin näytöllä oleva kohta.

Voit muuttaa karttaa omien tarpeittesi mukaiseksi vaihtamalla karttakategorioita päälle tai pois. Voit esimerkiksi haluta vaihtaa ramppien nimet näkymättömiin jos sinusta tuntuu, että kartalla on liikaa tietoa. Selityksestä löytyvät enemmän (+) tai vähemmän (-) –painikkeet antavat mahdollisuuden valita yksityiskohtien määrän pienentäessäsi tai suurentaessasi karttaa. Karttaan voi tehdä muitakin muutoksia, tieden ja taustojen värejä voi muuttaa. Joskus on käytännöllistä valita valkoinen tausta tulostuksen nopeuttamiseksi.

Voit viedä karttoja toisiin ohjelmiin leikepöydän avulla. Kartta (tai vain osa sitä) kopioidaan ja liimataan sitten toiseen ohjelmaan.

Käyttämällä suurennuslaseja voit suurentaa tai pienentää karttaa. Kartan kohta, jota napsautat, otetaan uudeksi keskipisteeksi. Voit pienentää tai suurentaa karttaa vaiheittain, muutos on aina puolitoistakertainen. Voit myös kerralla valita sopivan mittakaavan vetämällä mittakaavanmuutoskehystä: napsauta suurennuslasia, aseta se halutun kohdan vasempaan ylälaitaan ja tee kehys vetämällä hiirtä oikealle alas pitäen samalla hiiren vasenta painiketta alhaalla. Tämä toiminto onnistuu myös yleiskartassa.

Hyötykohteet

Erilaisia hyötykohteita koskevat yksityiskohdat on sisällytetty ohjelmaan. Voit määrittää reitin kulkemaan useiden hyötykohteiden kautta tai voit etsiä hyötykohteen paikan. Aivan kuten nastojenkin kohdalla, voit saada lisätietoa hyötykohteesta napsauttamalla sitä. Voit itse päättää, mitkä hyötykohdat näkyvät kartalla ja mitkä eivät.

Reittikuvaus

Reittikuvaus ilmestyy karttaikkunan oikeanpuoleiseen osaan. Käytä Jaa -käskyä, joka löytyy Ikku-valikosta, jos kohta ei näy ollenkaan tai se näkyy vain osittain.

Jokainen reittirivi käsittää osan matkasta. Alla on siitä esimerkki:

	->	Paikka	Välimatka	Ajo-ohje	Yhteensä	Aika
1	->	(1)	2 m		2 m	00:00
		(7) Helsinki 00100 [Uusim...	2,2 km		2,2 km	00:02
	->	(7)	2,5 km		4,7 km	00:04
	->	(7) Helsinki (Vanhakaupun...	500 m	aja moottoritielle	5,2 km	00:05
	->	(7) Helsinki	6,7 km		11,9 km	00:08
	->	(7) Helsinki (E18-E75)	100 m	suuntana Lahti	12,0 km	00:08
		(4) Hiekkaharju	7,7 km		19,7 km	00:12
		(4) Sibbo	3,5 km		23,2 km	00:14
		(4) Korsio-Rekola	5,2 km		28,4 km	00:16
		(4) Kerava	6,2 km		34,6 km	00:19
		(4) Järvenpää	2,9 km		37,5 km	00:21
	->	(4)	61,0 km		98,5 km	00:57
	->	Renkomäki	1,5 km		100 km	00:59
	->	Lahti (Laune)	3,2 km	pysy oikealla	103 km	01:02
2	->	(12) Lahti 15100 [Hame]	600 m	pysy vasemmalla	104 km	01:03
2	->		370 m	pysy vasemmalla	370 m	00:00
	->	(12)	3,4 km		3,8 km	00:03
	->	(4)	2,7 km		6,5 km	00:05
		(5) Myllyoja 18600	30,0 km		36,5 km	00:23
		(5) Heinola 18100	3,2 km		39,7 km	00:25
		(5) Heinolan mlk 18300	8,4 km		48,1 km	00:30
		(5) Lusi 19210	7,6 km		55,7 km	00:34
		(5) Paaso 19260	14,9 km		70,6 km	00:43
		(5) Kuortti 19410	1,7 km		72,3 km	00:44
		(5) Tiilikkala	30,2 km		102 km	01:02
	->	(5) Otava 50670	20,2 km		123 km	01:15
3	->	(5)	9,4 km	pysy oikealla	132 km	01:20
3	->		930 m	pysy oikealla	930 m	00:00
		(5) Norola 50350	7,7 km		8,6 km	00:05
		(5) Rahula 51720	6,4 km		15,0 km	00:08
		(5) Huuhanaho 51740	1,8 km		16,8 km	00:10
	->	(5) Hatsola 51820	23,0 km		39,8 km	00:23
		(14) Juva 51900	8,5 km		48,3 km	00:31
		(14) Paatela 51930	10,7 km		59,0 km	00:40
	->	(14)	8,2 km		67,2 km	00:47
	->	(467) Kolkonpää	2,3 km		69,5 km	00:49
		(14) Hiltula 58850	10,6 km		80,1 km	00:58
		(14) Parkumäki 58830	2,1 km		82,2 km	01:00
		(14) Kallistahti 58810	13,6 km		95,8 km	01:11
4	->	(14) Aholahhti	4,3 km		100 km	01:15
4		(14) Savonlinna (Hernemäki)	2,1 km		2,1 km	00:01
		(14) Savonlinna 57100	800 m		2,9 km	00:02
		(14) Savonlinna (Virastotalo)	2,2 km		5,1 km	00:04
		(14) Savonlinna (Miekkoni...	1,4 km		6,5 km	00:05

Sarakkeet oikealta vasemmalle sisältävät seuraavanlaista tietoa:

- Ensimmäinen sarake sisältää merkin "->" jos tien nimi muuttuu. Voit valita täydellisen tai lyhyen reittikuvauksen välillä (vain risteykset) napsauttamalla sarakkeen otsikkoa "->". Lyhyessä reittikuvauksessa ohitetut risteykset on jätetty mainitsematta,

jos itse tien nimi pysyy samana eikä muita ohjeita ole annettu.

- Toinen sarake näyttää tien, jota tässä matkan vaiheessa ajetaan, ja, mikäli se on tarpeen, tämän osan lähtöpaikan.
- Kolmas sarake näyttää välimatkan (haluamanasi pituusyksikkönä) joka tiellä ajetaan/näkyvissä toisessa sarakkeessa kunnes, kuten neljäs sarake kertoo, ollaan päästy seuraavalle tielle/riville.
- Neljäs sarake näyttää suunnan muutokset käännettäessä tieltä toiselle.
- Viides sarake näyttää ajatun matkan (haluamanasi pituusyksikkönä).
- Kuudes sarake näyttää lähdöstä kuluneen ajan.

Kun valitset rivin reittikuvauksesta, kartalla oleva nelikulmio näyttää kohdan, johon neljännen sarakkeen tieto pätee.

Voit vaihdella sarakkeiden leveyttä asettamalla hiiren sarakkeiden jakajaan ja pitämällä hiiren painiketta alhaalla sillä aikaa kun vedät jakopalkin haluamaasi kohtaan.

Napsauttamalla sarakkeita voit pienentää niitä ja tuoda taas takaisin normaaliin leveyteensä.

Voit valita lyhyen ja täydellisen reittikuvauksen välillä napsauttamalla ensimmäisen sarakkeen otsikkoa “->”. Lyhyessä reittikuvauksessa ohitetut risteykset on jätetty pois, jos tien nimi pysyy samana eikä ohjeita seuraa.

